I "sub,, al lavoro nella carcassa dell'Hercules a Livorno (pag. 13) **edizione borse**

Anno 103 Numero 267 mercoledì 17 giovedì 18 novembre 1971

FUSODORO MARZOTTO
TORINO - VIA VIOTTI 1 - VIA NIZZA 210
SETTIMO T. - VIA MAZZINI 12

STAMPA SERA

FUSODORO MARZOTTO
CONFEZIONI SPORTIVE ED ELEGANTI PER UOMO SIGNORA E RAGAZZI

Lire 90 (arretrati Lire 180) - (Spedizione in abbonamento postale Gruppo 1/70) - Abbonamenti Italia (Conto Corrente Postale 2/1100): anno Lire 27,700, semestre 12.400, trimestre 6500 - Estero: anno Lire 35.700, semestre 18.400, trimestre 9500 - Amministrazione e Redazione: 10126 Torino, via Mercanti 32 - Centralino telefonico automatico 65.68 - Telex 31.121 - Estero: Austria sc. 7; Francia fr. 1,20; Libia: Tripoli mil. 8; Beirut pts. 14; Svizzera frs. 0,90 - Inserzioni: Ariende Pubblicitarie Rhodia S.p.A. - 10126 Torino, via Mercanti 32; 10100 Torino, via Roma 80; 10123 Torino, corso Massimo d'Azeglio 60, telefoni 656.961, 658.944 - 20124 Milano, via Pirelli 30/33, telefono 62.40 - 00187 Roma, via Santa Maria in Via 40/41, telefono 682.460 - 16122 Genova, via E. Vernazza 21, telefono 595.632 - Pubblicità commerciale Lire 200 il mm (Edizione antimeridiana 800 il mm) - Posizione due colonne minimo 20 per cento - Occasionali Lire 250 il mm (Edizione antimeridiana 900 il mm) - Necrologi Lire 200 per parola (Edizione antimeridiana 500, grassetti il doppio) - Echi Lire 400 (Edizione antimeridiana 1600) - Economici: vedere rubriche

Interrogato per oltre 5 ore in carcere

Il mostro di Marsala "corregge„ le menzogne

«Tenni con me Antonella per tre o quattro giorni, ma non le feci nulla, giuro» - Ci si chiede se lo abbia aiutato un complice - Tre lettere alla moglie - Il procuratore: «Deve essere sottoposto a perizia psichiatrica»

ULTIMA ORA

FOGLIZZO: assaltata la Cassa di Risparmio

Bottino di due milioni - Probabilmente sono gli stessi rapinatori che ieri hanno fatto un «colpo» con lo stesso sistema a Pianezza

Un'altra rapina in banca nella cintura di Torino. Alle 12,15 di stamane è stata assaltata la Cassa di Risparmio di Foglizzo, in via Castello 1. I banditi erano armati di pistola e coltello: quest'ultimo particolare fa ritenere che si tratti degli stessi che ieri hanno compiuto un analogo assalto a Pianezza.

«State fermi e fuori i soldi» hanno urlato entrando nella banca: in quel momento c'erano solo tre impiegati. I banditi erano due, con il volto coperto da un passamontagna che lasciava scoperti i capelli. Ciascuno di loro impugnava una pistola ed un lungo pugnale.

Entrambi sono corsi verso la cassa, gridando al cassiere Piergianni Prato: «Dacci tutti i soldi che hai». Non portavano borse ed erano piuttosto impacciati, perché nelle mani stringevano le armi.

Arraffati circa due milioni, sono usciti di corsa stringendosi le banconote tra le mani, contro il petto. In strada li attendeva un complice al volante di una «Giulia 1750» targata Alessandria. Hanno gettato il denaro sul sedile anteriore e sono saliti mentre la macchina si stava già avviando.

Lì ha notato il vigile urbano del paese, ma era troppo lontano per intervenire. A Foglizzo non c'è una stazione di carabinieri, che sono accorsi da Chivasso ed istituito posti di blocco in tutta la zona. n. s.

borse

Atmosfera pesante

Quotazioni a pagina 13

nostro servizio

Mistretta, merc. sera.

«Il mio parere personale è che Michele Vinci vada sottoposto subito ad una perizia psichiatrica». L'ha affermato ieri il dott. Cesare Terranova al termine del lungo interrogatorio — quasi cinque ore e mezzo — al quale ha sottoposto il mostro di Marsala, l'uccisore di Antonella Valenti e delle sorelline Ninfa e Virginia Marchese.

Il procuratore della Repubblica è giunto al mattino a Mistretta, una cittadina sui Monti Nebrodi, a 230 chilometri da Marsala, sferzata da un vento gelido (è a quasi mille metri di quota). Accanto a lui, la «guardia del corpo», il brigadiere Lenin Mancuso, il segretario e i due avvocati di ufficio, Silvio Forti e Giovanni La Rosa, anch'essi giunti da Marsala, che hanno ribadito ai giornalisti di voler rinunciare allo «sgradevole» incarico. «Come tutti gli altri marsalesi — hanno affermato — *vorremmo cercare di dimenticare Michele Vinci e la sua orribile vicenda*».

Il mostro in linea di massima ha confermato il racconto fornito nella confessione, le cui linee generali furono ampiamente illustrate dal procuratore della Repubblica. Ma ha aggiunto due o tre particolari che, adesso, servono a gettare qualche fascio di luce qua e là. Vinci, ad esempio, ha ammesso di aver tenuto con sé (*«ma non le feci nulla»*) ha aggiunto con le grosse mani spiaccicate sulla faccia) la nipotina Antonella per tre o quattro giorni in un casolare di campagna, che avrebbe indicato con sufficiente precisione. «Quindi — ha detto — la *condussi nella scuola di contrada "Giardinello", dove morì soffocata dal nastro adesivo. Io allora la cosparsi di petrolio e le diedi fuoco*».

E la molla che l'ha spinto al folle gesto? A questo proposito nessuna giustificazione: appena qualche accenno saltuario a suoi stati d'animo. Per esempio: «*In famiglia disdegnavano me e Anna perché non avevamo figli*». Ma può bastare questo per spingere un uomo ad una così orrenda strage di bambini innocenti?

Le nuove rivelazioni del mostro hanno contribuito ad alimentare il sospetto — diffuso a Marsala tra gli stessi inquirenti — che egli possa essersi giovato di un complice, anche se involontario: qualcuno che vide e non parlò? «*Questo* — ha detto Terranova, rispondendo ad una precisa domanda — *può essere abbastanza probabile. E' comunque un dato da approfondire*».

Finito l'interrogatorio (che, interrotto alle 13, era ripreso nel pomeriggio), il magistrato ha poi confermato ai cronisti che occorre ancora indagare in un ambito molto vasto, e non soltanto sulla personalità del Vinci. «*Bisogna cercare nell'ambiente, capire perché l'ha fatto*», ha aggiunto.

Ora l'assassino di Antonella, Virginia e Ninfa dovrà essere ascoltato dal giudice istruttore di Marsala, che forse andrà a Mistretta accompagnato dallo stesso Procuratore o dal suo sostituto. Il giovane ha compiuto trent'anni qualche giorno fa in cella. Ieri ha dato tre lettere al dott. Terranova, tutte indirizzate alla moglie. Una comincia: «*Cara moglie, voglio vederti...*». In un'altra chiede ad Anna, appunto la moglie, di condurre da lui il suocero. Vito Impiccichè (che è pure padre di Maria, la mamma di Antonella). I foglietti sono una decina, scritti con grafia larga e infantile.

Antonio Ravidà

ULTIMA ORA

Michele Vinci al pozzo per un sopralluogo

MARSALA, merc. sera.

Stamane Michele Vinci è stato trasferito a Marsala sotto forte scorta di carabinieri.

E' stato condotto nella casa di contrada «Amabilina», dove furono trovati i corpi delle sorelline Ninfa e Virginia Marchese, per un sopralluogo. Erano presenti il procuratore della Repubblica, Cesare Terranova, e il difensore d'ufficio, avv. Silvio Forti.

A Michele Vinci è stato fatto percorrere l'itinerario che fece con le bambine.

(Ansa)

A TORINO

Incendio per vendetta nel vecchio mattatoio

Un incendio ha distrutto stanotte gli uffici dell'Associazione macellai. La polizia lo ritiene doloso (A pagina 4)

JUVENTUS

Sulla neve la battaglia contro le «furie» scozzesi

Anastasi con lo stopper dell'Aberdeen, Young, nella partita vinta a Torino. Stasera in tv, ore 22 (Servizio a pag. 8)

IL COLPO DA 220 MILIONI A VENARIA

Qualcuno aprì dall'interno ai ladri della CROMODORA

Gli svaligiatori-fantasma non hanno lasciato tracce e nessuno li ha sentiti nonostante abbiano sfondato un muro - Non era difficile aprire gli armadi metallici nei quali era riposto il denaro delle buste-paga

Il sorvegliante Biagio Fabiano era in servizio l'altra notte nella fabbrica. La freccia indica la finestra degli uffici da cui sono passati i ladri

Il furto dei 220 milioni dagli uffici cassa della Cromodora di Venaria assume sempre più l'aspetto di un colpo all'inglese. E' stato studiato nei minimi particolari, eseguito alla perfezione e il bottino è enorme: infatti non si ricorda una cifra tanto elevata, in contanti e quindi spendibile subito. Gli altri «colpi» grossi sono costituiti da preziosi, quadri, assegni o da banconote nuove. I primi difficili da trasformare in denaro, gli altri facilmente rintracciabili.

I carabinieri di Venaria e del Nucleo investigativo di Torino al comando rispettivamente del maresciallo Binda e del tenente Arpaia si trovano di fronte a notevoli difficoltà per risolvere il caso.

Due sono le principali e più attendibili ricostruzioni del furto fatte dagli inquirenti, ed un solo elemento è comune fra loro: i ladri hanno avuto il compito agevolato da qualcuno che agiva dall'interno degli uffici. Un «basista» che ha accuratamente spianato loro ogni difficoltà mettendoli in grado di raggiungere agevolmente la cassa dov'erano custoditi i 220 milioni.

I punti fermi che uniscono le varie ricostruzioni dell'accaduto sono: tre finestre della palazzina, esattamente del centro meccanografico sono state lasciate aperte dal «basista»; quasi sicuramente era stato segnato lo spazio dove praticare il buco nella parete che separa il corridoio dall'ufficio cassa; le luci che normalmente rimangono accese durante la notte e la porta che collega il centro meccanografico con il corridoio degli uffici. Esaminiamo ora ogni elemento. Le tre finestre

(Continua in 4ª pagina)

Tre banditi mascherati a Firenze

Rapinano una banca e sparano al cassiere

E' stato colpito soltanto di striscio - I malviventi sono riusciti a sparire con un bottino di quattordici milioni

dal corrispondente

Firenze, mercoledì sera.

(v. c.) *Rapina in una agenzia del Monte dei Paschi di Siena, nel centro di Firenze. I banditi hanno preso quattordici milioni e, prima di fuggire, hanno sparato tre colpi di pistola, uno dei quali ha ferito il cassiere.*

Il "colpo" è avvenuto alle 10,15: quattro giovani sono giunti in via Carducci, dove ha sede l'agenzia n. 1 del Monte dei Paschi di Siena. Tre sono entrati negli uffici. Avevano le facce coperte da passamontagna e impugnavano rivoltelle.

Secondo le testimonianze dei presenti, fra i quali erano due clienti, parlavano con accento romagnolo. Hanno fatto mettere impiegati e clienti contro il muro e poi hanno ordinato al cassiere di consegnare i soldi. Circa 14 milioni in contanti sono finiti nella loro borsa.

Prima di uscire, hanno sparato per spaventare i clienti. Uno dei colpi ha raggiunto il cassiere che è rimasto ferito. Sono poi saliti sull'auto sulla quale li attendeva un complice e sono ripartiti a gran velocità.

Alcuni passanti hanno tentato di leggere il numero di targa, ma non ci sono riusciti. Posti di blocco sono stati istituiti nelle principali strade. Finora non è stata trovata nessuna traccia. Vi è da presumere che i malviventi siano riusciti a immettersi sull'autostrada del Sole, non si sa se diretti al Sud o al Nord.

Agli impiegati della Banca sono state mostrate foto segnaletiche di pregiudicati, ma non pare che l'operazione abbia dato frutti positivi.

in sintesi

Bravo "Mariner„

PASADENA — Il «Mariner 9», secondo quanto è stato annunciato ieri sera, ha trasmesso immagini chiare della superficie di Marte. Ieri ha inviato a terra quelle del Polo Sud. Uno dei tecnici del laboratorio di Pasadena ha detto di essere soddisfatto per la qualità delle immagini.

Solgenitzin contesa

LONDRA — L'ultimo romanzo di Solgenitzin, intitolato «14 Agosto», ha scatenato una battaglia tra due case editrici inglesi che tentano di precedersi a vicenda nella pubblicazione dell'opera in Gran Bretagna.

Euro-sciopero

STRASBURGO — Più di 8000 impiegati e funzionari delle organizzazioni del Mercato comune europeo a Bruxelles, nel Lussemburgo e a Strasburgo, effettuano oggi una mezza giornata di sciopero per un miglioramento degli stipendi.

La sovrimposta Usa

WASHINGTON — Il Senato ha deciso con 53 voti contro 29 di dare a Nixon la facoltà di aumentare la sovrimposta sulle importazioni negli Usa, portandola dal 10 al 15 per cento e di impedire l'accesso al mercato americano di qualsiasi prodotto di qualsiasi Paese. Il governo ha dichiarato di non avere chiesto tali facoltà.

Uno dei quattro altoatesini graziati si rifiuta di firmare il documento di rilascio

BOLZANO, mercol. sera.

Franz Ebner, uno dei quattro altoatesini condannati per atti terroristici e graziati in questi giorni, si è rifiutato di firmare il documento di rilascio sottopostogli al momento della sua liberazione nelle carceri di Massa Carrara. Ne dà notizia oggi il «Dolomiten», il quale aggiunge che Franz Ebner ha detto, al sottufficiale di polizia che lo invitava a firmare il documento: «Se dovessi mantenere fede alla mia firma preferirei tornare nuovamente in carcere».

Il documento consta di nove punti, nei quali, tra l'altro, si fa divieto al detenuto graziato di uscire di casa dal tramonto all'alba, di partecipare ad assemblee, conferenze, manifestazioni pubbliche, di recarsi al teatro, alle fiere, nelle trattorie o in altri locali pubblici, di allontanarsi senza permesso della polizia dal comune di residenza. (Ansa)

LIQUIDAZIONE PER FINE SERIE DI
CAMICIE

modernissime
L. 2950
CASSERA
MILENA
BASSETTI
Torino
Via Nizza 135
C.so G. Cesare 171
Via Chiesa della Salute 81
Via Cernaia 20
Via Salabertrand 41
Mercato coperto Porta Palazzo (Stand 58)

PORTE PIEGHEVOLI
divisette
PRODOTTE SOLO IN
via Bagetti 25 - TO
(angolo c.so Francia 21)
Tel. 761471-745121
CHE SIA
divisette

Amara esperienza della Difesa tedesco-occidentale

Non requisire le automobili

Non sappiamo quale fosse lo stato d'animo dei tassisti parigini ai quali nel 1914 il generale Gallieni requisì le vetture per trasportare soldati sul fronte della Marna. Parigi val bene una messa, ma vale un'automobile? Probabilmente i tassisti erano più angosciati per la sorte della propria vettura che per quella della patria. Un eloquente esperimento fatto ora dal ministro della Difesa tedesco-occidentale demistifica il patriottismo e rivela che l'automobile è al primo posto nella scala dei valori dell'uomo civile.

L'on. Helmuth Schmidt ha deciso di sperimentare, l'anno venturo, l'efficienza del meccanismo di mobilitazione generale chiamando alle armi senza preavviso una intera brigata di riservisti. Affinché la verifica fosse più completa egli riteneva opportuno scaglionare questa mobilitazione ai uomini con una mobilitazione di vetture private, per sperimentare anche l'efficienza del meccanismo di requisizione della auto in caso di guerra.

Ma nell'annunciare questo progetto ha provocato tante proteste che ha dovuto rinunciare alla seconda parte di esso. Egli ha ben compreso che i cittadini tedeschi, per sottomettendosi ancora alla disciplina militare, non intendono sottomettere il loro bene più caro, che è l'automobile. In caso di guerra la mobilitazione delle auto private potrebbe portare la sconfitta, come l'ha portata al ministro tedesco della Difesa. Egli medita con amarezza questa ipotesi, considerando il fragile senso di patria dei suoi concittadini, infranto dal senso feticistico d'una effimera proprietà, dalla smodata gelosia d'una utilitaria che l'esercito, poco chiamandola all'ammasso per qualche ora, non avrebbe neppure toccata.

Il ministro Schmidt

Questa ipotesi schiude però nuovi orizzonti alla strategia della pace. Molti militanti del partito socialdemocratico, al quale appartiene il ministro, hanno pubblicamente rimproverato Helmuth Schmidt di contraddire Willy Brandt, cioè d'aver voluto *«commettere una follia proprio nel momento in cui il cancelliere viene insignito del Nobel per la pace»*. Poiché la follia non è quella di mobilitare i riservisti ma di requisire le automobili, si dovrebbe concludere che la motorizzazione dei cittadini è il mezzo più efficace per impedire la mobilitazione generale. La pace, un tempo, riposava sulle baionette, ora riposa nelle automobili. E non v'è dubbio che adesso sia più comoda.

Ma però verità ha il suo rovescio. Si sa che l'automobile è ben più offensiva della baionetta. Poiché il volante risveglia guerrieri, conducendo ogni weekend i guidatori a sanguinose operazioni belliche sulle autostrade, la nuova strategia della pace potrebbe benissimo invertirsi in una nuova strategia della guerra. Purché i ministri della Difesa mobilitino insieme, inseparabilmente, i guidatori con la loro vettura.

Renzo Carnevali

Processo ad un ciabattino in Corte d'Assise a Casale

Uccise a coltellate la moglie davanti al figlioletto atterrito

L'uomo, 55 anni, violento, autoritario e poco amante del lavoro, aveva più volte abbandonato la donna e i 4 figli - La tragedia nel pomeriggio del 28 giugno scorso - «Papà, hai bucato la pancia alla mamma!»

dal corrispondente

Casale Monferrato, mercoledì sera.

Si è iniziato stamane dinanzi alla Corte d'assise il processo a carico del ciabattino siciliano Giuseppe Arionello, di 55 anni, che nel pomeriggio del 28 giu-

gno scorso, presente l'ultimo dei suoi quattro figli, Piergangelo, di 7 anni, uccise a coltellate la moglie Gregoria Burgio, di 40 anni.

L'uomo, che viene descritto come violento, autoritario e poco amante del lavoro, aveva più volte abbandonato la moglie e i figli (Saverio, di 23 anni, carrozziere, Giovanni, di 21 anni, e Roberto di 17, entrambi meccanici, oltre al piccolo Piergangelo) stabilendosi a Valenza.

Il 28 giugno scorso si presentò alla moglie dicendole: *«Sono vecchio e malato, voglio tornare con voi e i figli devono mantenermi»*. Al netto rifiuto della Burgio il ciabattino, perso il lume della ragione, estrasse un lungo coltello a serramanico acquistato pochi giorni prima e, nonostante le suppliche della donna, le vibrò alcuni colpi.

Le urla di aiuto della poveretta fecero accorrere il piccolo Piergangelo che gridò: *«Papà, lascia stare la mamma!»*, ma l'Arionello vibrò ancora altri colpi — sette complessivamente, come dimostrò l'autopsia — ed il sangue che spruzzava dalle ferite macchiò in più punti la canicola del bimbo.

Poi, lavate le mani ed il coltello, fatto un fagotto con della biancheria pulita e stirata, il ciabattino prese con sé il figlioletto e andò a costituirsi al commissariato di p.s. *«Ho accoltellato mia moglie — disse al poliziotto di servizio — non so se l'ho uccisa»*.

«No, papà — replicò Piergangelo — la mamma è morta, le hai bucato la pancia!».

Un medico, giunto sul luogo del delitto, non potè far altro che constatare la morte della poveretta.

L'udienza di stamane si è iniziata con l'esposizione dei fatti da parte del presidente della corte d'assise dott. Porta e proseguirà con l'interrogatorio dell'imputato, sul quale grava l'ombra dell'ergastolo essendo accusato di uxoricidio premeditato pluriaggravato, minacce, violazione degli obblighi di assistenza familiare e porto abusivo di coltello. **m. v.**

Giuseppe Arionello (in alto) e la moglie Gregoria Burgio. A destra il figlio Piergangelo

Le indagini sui quattro cadaverini scoperti a Genova

Si cercano le donne degli hippies qualcuna era in stato interessante

I carabinieri rastrellano i locali dove viveva la strana «comunità», fra i monti di Ovada - Tra il materiale abbandonato, finora non si è trovato nulla che venga dalla Svizzera (come i sacchetti che contenevano i resti)

dal nostro inviato

Genova, mercoledì sera.

I carabinieri salgono le pendici del monte Colma, a Ovada, in buon numero. Hanno un compito piuttosto ingrato, che si discosta da quello delle indagini vere e proprie: devono raccogliere tutto il materiale che la comunità hippie ha abbandonato, dopo alcuni mesi di permanenza, nelle dieci casine che occupò tra la primavera e l'autunno di quest'anno. Sono oggetti che fanno arricciare il naso per la sporcizia e il fetore: pagliericci, indumenti, stracci, sacchi, sacchetti di plastica, bottiglie vuote.

Il dott. Trifuoggi, sostituto procuratore della Repubblica, vuole esaminare attentamente queste cose per vedere se qualcuna assomiglia a quelle che erano insieme ai quattro cadaverini nelle valigie trovate sabato scorso al deposito bagagli della stazione Principe.

Ieri il dott. Trifuoggi, il dott. Carlesi pretore di Ovada, il dott. Nicolello della Mobile di Genova e il dottor La Manna della Polizia ferroviaria genovese, hanno compiuto un sopralluogo in tre delle dieci casine. In questo primo sommario esame non s'è scoperto nulla d'interessante: i molti sacchetti di plastica portano scritte italiane e non svizzere come quelli che erano nelle valigie; c'era anche un sacco di juta, ma diverso da quello nel quale erano avvolti parte dei macabri resti.

«Dobbiamo svolgere indagini accurate — dice il dottor Trifuoggi — in tutte le direzioni». Egli, pur affermando che non ha una preferenza nel considerare le varie ipotesi, dimostra di concedere una certa dose di credibilità alla tesi della nascita dei bambini nella comunità hippie e della loro uccisione da parte delle stesse madri o dei loro amici.

Gli hippies hanno soggiornato sulle pendici del monte Colma da marzo a ottobre in un continuo avvicendamento: si calcola che complessivamente abbiano abitato in quelle casine abbandonate circa duemila giovani capelloni, molti dei quali stranieri. Possedevano una mucca e due capre, qualcuno lavorava un piccolo appezzamento di terreno, qualche altro costruiva oggetti di filo di ferro che poi andava a vendere a Ovada, nei giorni di mercato. Gli hippies vivevano in una promiscuità animalesca, si dedicavano ad amori di gruppo. A volte litigavano contendendosi le donne che erano in numero inferiore rispetto agli uomini.

Secondo i carabinieri e il pretore di Ovada talune ragazze della comunità erano in stato interessante; il dottor Trifuoggi, nel corso del suo sopralluogo a Ovada, ieri ha accertato che nessuna di esse è stata ricoverata per parto o per gravidanza all'ospedale. Può, comunque, essere successo che qualcuna abbia partorito; ma in questo caso il concepimento deve essere avvenuto alla fine del 1970, quando la comunità non era ancora approdata sulle pendici del monte Colma. Bisognerebbe pensare che il gruppo provenisse da altre località, forse estere.

Inoltre c'è da obiettare: ammesso che nella comunità hippie di Ovada fossero stati uccisi quattro bambini, perché qualcuno avrebbe portato i cadaveri, chiusi nelle valigie, alla stazione di Genova, quando sarebbe stato così facile seppellirli in uno dei tanti boschi della zona?

Se non è valida la tesi della comunità dei capelloni, si deve pensare che le valigie vengano dalla Svizzera, visto che quasi tutti i sacchetti di nailon nei quali erano racchiusi i resti portano scritte con i nomi di località della Confederazione elvetica. A questo punto l'incredibilità diventa ancora più macroscopica. Com'è possibile che quattro donne italiane, emigrate in Svizzera, si siano accordate per uccidere i loro bambini nati all'incirca nel medesimo periodo? E dove si volevano portare quei resti?

L'idea della provenienza dalla Svizzera si potrebbe accogliere con una certa facilità solo ipotizzando che una donna sola abbia partorito i quattro bambini in un'unica volta, probabilmente morti, e abbia voluto portarne le salme al paese d'origine. Oppure anche che la stessa donna abbia partorito i bambini in epoche successive e via via li abbia uccisi per non correre il rischio di essere espulsa dalla Svizzera.

Contro queste supposizioni urtano le dichiarazioni fatte dal prof. Franchini, direttore dell'Istituto di medicina legale, il quale esclude che si tratti di un parto quadrigemino, perché uno dei bambini era sicuramente nato a termine e i parti quadrigemini, rarissimi, sono quasi sempre prematuri; ed esclude anche che le morti siano avvenute in epoche diverse, e giudicare dal quasi identico stato di putrefazione; secondo il prof. Franchini i bimbi possono essere morti in un arco di tempo non superiore a un mese. Resta quindi soltanto l'ipotesi delle quattro madri, ed essa per il momento sembra non avere soluzione.

Ma in questa materia non c'è nulla di matematicamente certo, tutto è possibile. Dice il professor Franchini: «Quello che affermiamo lo affermiamo applicando il criterio di verosimiglianza all'ipotesi più logica. Ciò non esclude che domani le nostre affermazioni possano essere smentite da nuovi dati emersi nel corso degli esami».

Remo Lugli

A Rocchetta Ligure

Guardacaccia ferito da uno sconosciuto

NOVI LIGURE, merc. sera.

(g. c.) **Incidente di caccia nell'Alta valle Borbera, in località Pagliaro Inferiore di Rocchetta Ligure. Il guardacaccia Alessio Guglielmone di 70 anni, mentre si trovava nella riserva presso la quale presta servizio, è stato colpito da una fucilata esplosa da uno sconosciuto.**

Il Guglielmone, trasportato all'ospedale «San Giacomo» di Novi, è stato ricoverato con prognosi di 30 giorni per ferite al viso, al collo e all'emitorace sinistro con ritenzione di pallini.

Cavaliere racconta l'ultima sparatoria

Milano, mercoledì sera.

(c.b.) E' ripreso stamane il processo contro la banda di Pietro Cavaliere. Oggi parlano Notarnicola e Revoletto. Cavaliere ha già concluso la sua lunga deposizione. Ha narrato il suo primo contatto con la polizia in via Pisanello, dove i banditi erano stati costretti a fermarsi a un semaforo, e ha descritto le decisioni prese in pochi attimi, e l'inizio della tragica sparatoria. Si è giustificato dicendo di avere esploso prima un colpo in aria poi un colpo di fianco.

Poi, sempre secondo Cavaliere, Lopez cominciò a piangere e lui in fuga, mentre aveva la polizia a una cinquantina di metri, dovette anche consolarlo.

Scioperi a Milano all'Alfa e all'Alemagna

Milano, mercoledì sera.

(e. b.) I dipendenti dell'Alfa Romeo alle 8,30 di stamane sono nuovamente entrati in sciopero, effettuando il picchettaggio degli ingressi. La astensione dal lavoro si è protratta sino alle ore 13. Le agitazioni all'Alfa Romeo sono iniziate ieri e negli stabilimenti il lavoro si è interrotto per un'ora ma tutto si è svolto senza incidenti.

Non altrettanto invece si può dire per lo sciopero proclamato dai dipendenti degli stabilimenti Alemagna di via Silva, dove la polizia è dovuta intervenire due volte per far sgombrare la strada bloccata da gruppi di scioperanti.

In seguito a questi incidenti le organizzazioni sindacali hanno emesso un comunicato con il quale tra l'altro si chiede che in occasione delle manifestazioni sindacali venga evitato l'impiego di massicci schieramenti di polizia.

LUNGO — Tre autovetture e 240 kg. di sigarette svizzere di contrabbando sono state sequestrate nella serata di ieri nel corso di due azioni compiute da pattuglie del Nucleo investigativo della Guardia di Finanza. I contrabbandieri sono riusciti a fuggire.

L'on. Fortuna non accetta modifiche alla "sua,, legge

L'onorevole socialista afferma che, se le norme sul divorzio dovessero essere modificate, si batterà per un secondo referendum «anche alleandosi con il capo della crociata antidivorzista»

nostro servizio

Roma, mercoledì sera.

Interpretazioni da cervello giallo cominciano a circolare sui sondaggi avviati dai partiti laici (pri, psi, psdi, pri, psiup, pli) con lo do per evitare di evitare il referendum di primavera, con la modifica anticipata della legge sul divorzio.

Lo ha detto il socialproletario Cavaiola, invitando i democristiani ad «assumere chiare responsabilità di fronte all'opinione pubblica». Fino a questo momento si è parlato di incontri tra il segretario della dc, Forlani, e il vicesegretario del pci, Berlinguer; e di trattative fra il democristiano Cossiga e i rappresentanti dei partiti laici sulle modifiche da apportare alla legge Fortuna-Baslini, ma sembra che si sia trattato di iniziative personali.

Lo ha fatto capire polemicamente il presidente del gruppo dei deputati dc, Andreotti.

L'on. Gonella (dc) ha aggiunto che a questo punto sarebbe necessario «un chiarimento degli organi responsabili» per non dover esprimere giudizi «solo su ipotesi, per giunta relative a temi che non hanno rapporto né con il referendum né con il divorzio» (Gonella sostiene, di fatto, che la segreteria della dc avrebbe avviato colloqui con i comunisti, oltre che sul referendum, anche sull'elezione del presidente della Repubblica).

Anche la segreteria del partito socialista si riunisce oggi mentre è convocata per domani la direzione: il dibattito sull'opposizione di un'ala del partito, capeggiata dall'onorevole Fortuna, alle trattative per modificare la legge sul divorzio, il capo-gruppo socialista alla Camera, Bertoldi, «di fronte alle voci che circolano sempre più frequenti e talvolta insatte» ha dichiarato: «Nessuna iniziativa legislativa sarà presa dal gruppo socialista senza aver consultato prima il gruppo stesso e la direzione del partito».

L'on. Fortuna ha preannunciato battaglia aperta contro ogni modifica in Parlamento della sua legge. Con una ventina di socialisti e con deputati di altri schieramenti (fra i quali i cinque del «Manifesto») si opporrà anche con l'ostruzionismo alla discussione delle modifiche.

In una conversazione con i giornalisti, l'on. Fortuna ha detto che, se la legge divorzista numero due cancellerà quella vigente, chiederà contro la nuova legge un referendum «d'accordo con Gabrio Lombardi».

Fortuna e Gabrio Lombardi sono stati messi di fronte in un dibattito ed hanno, tra l'altro, spiegato perché il pci è contrario ad ogni costo al referendum.

Secondo Fortuna, «il pci è contrario perché in questo momento più che mai non vuole rinunciare al suo ruolo di interlocutore necessario della democrazia cristiana». Lombardi ha detto: «Noi non potremmo vincere il referendum senza milioni di voti comunisti: e siccome lo vinceremo, il pci ha paura di vedere sanzionata questa frattura tra la base e il vertice del partito».

Una conferma alla teoria di Lombardi è venuta proprio da un comunista, l'on. Barca. Egli ha detto che almeno 300.000 firmatari della richiesta di referendum sono iscritti al pci.

Alberto Rapisarda

Muore un agricoltore investito da un'auto-pirata

Cuneo, mercoledì sera.

(g. d. m.) Un agricoltore di Moiola, Mario Bernardi, di 57 anni, raccolto svenuto domenica sulla strada e trasportato all'ospedale «Santa Croce» di Cuneo, è deceduto ieri sera senza aver ripreso conoscenza. Nel corso delle indagini un nipote dell'agricoltore ha segnalato ai carabinieri che lo zio era stato investito da un'auto pirata.

I commenti e le critiche dei suoi concittadini

Amava (un po' troppo) i bambini il cappellano arrestato a Roma

dal corrispondente

COSENZA, merc. sera.

(e. f.) **Don Luigi Scaramuzza, il cappellano della parrocchia del cimitero romano di Primaporta, arrestato lunedì, sotto l'accusa di libidine violenta, per aver infastidito una bambina di 11 anni, è originario di Rossano in provincia di Cosenza e soltanto nel settembre scorso si era trasferito nella capitale per frequentare la facoltà di Storia e Filosofia. Ha qualche scabroso precedente.**

Ordinato sacerdote nel '37, divenne parroco di S. Martino e poi di S. Bartolomeo, e quindi fu nominato vicerettore del seminario arcivescovile.

Ma la sua vita privata è stata sempre al centro di commenti e critiche da parte dei concittadini. Si parlò spesso, e con insistenza, della sua eccessiva simpatia per i minori, in compagnia dei quali lo si poteva sorprendere. Di temperamento aggressivo, fu anche imputato di avere gravemente oltraggiato una pattuglia di carabinieri, in un paese vicino a Rossano; riuscì a farla franca per la sopravvenuta amnistia.

Ma il fatto più clamoroso si è registrato nell'estate scorsa in Svizzera, dove don Luigi Scaramuzza era andato in vacanza. Sembra che lo abbiano sorpreso mentre stava compiendo atti osceni con bambini, e lo abbiano espulso.

Tornato in Calabria, il vescovo della Curia di Rossano lo aveva rimosso dall'incarico parrocchiale. Di qui la sua decisione di andare a Roma per frequentare un corso di studi, deciso probabilmente ad abbandonare l'abito talare.

Ai carabinieri che l'hanno arrestato, don Luigi Scaramuzza ha rivolto soltanto la preghiera di non far sapere nulla nella sua regione. «Evitate lo scandalo».

oroscopo di domani

ARIETE (21 marzo - 20 aprile) *Affari:* la Luna, in Segno di Fuoco, è propizia ed esercita un'azione stimolante per cui non avrete difficoltà a superare eventuali ostacoli. *Sentimenti:* trovano negl'influssi astrali un incentivo per acciarare la sfera affettiva. *Salute:* riceve una corroborante carica vitale ed euforica.

TORO (21 aprile - 21 maggio) *Affari:* si avvolgono sotto gli auspici più incoraggianti. Prospettive ottime per le attività femminili in genere. Successi nel campo artistico. *Sentimenti:* le circostanze sono adatte per rivelare un segreto nel cuore. Non esitate. *Salute:* eccellente specie quella delle donne e dei bambini.

GEMELLI (22 maggio-21 giugno) *Affari:* l'unico punto debole della giornata è rilevabile dopo le 16 quando l'opposizione Luna-Saturno intralcia o ritarda le iniziative. *Sentimenti:* non solevate una questione familiare in serata. Date prova di generosità. *Salute:* riguardatevi presto, limitate gli sforzi allo stretto indispensabile.

CANCRO (22 giugno - 22 luglio) *Affari:* il parallelo Sole-Nettuno è illuminante, specie per coloro che lavorano di fantasia nell'espletamento delle loro mansioni. Agite. *Sentimenti:* al secondo nell'animo la speranza di conquistare un cuore a voi vicino. *Salute:* alimentazione a base di cibi leggeri.

LEONE (23 luglio - 23 agosto) *Affari:* i Luminari ne agevolano la conclusione. Intese con il prossimo per un maggiore sviluppo delle varie iniziative. Valido aiuto di amici. *Sentimenti:* atmosfera serena tra le pareti domestiche. Una gioia grande e inattesa. *Salute:* potete contare sulla regolarità del sistema cardiocircolatorio.

VERGINE (24 agosto - 22 sett.) *Affari:* un bel sestile Mercurio-Urano orienta verso le operazioni commerciali, con successo garantito. Attività intellettuale a ritmo vivo. *Sentimenti:* non mancheranno le gioie intime. Incontro durante un viaggio: simpatia. *Salute:* equilibrio psichico che si riflette anche sul fisico.

BILANCIA (24 sett. - 23 ottobre) *Affari:* cercate di sbrigarli entro la mattinata (favorevolissima), mentre invece, al pomeriggio, Urano provoca complicazioni e disguidi. *Sentimenti:* un imprevisto incontro suscita una passione immediata e irresistibile. *Salute:* nella seconda parte della giornata nasce molta prudenza in auto.

SCORPIONE (24 ott. - 22 nov.) *Affari:* affidatevi all'esame e non stagliarete. Occupatevi, in modo particolare, di una impresa che giudicate la più conveniente. *Sentimenti:* calma e distensione nella sfera affettiva. Trascorrete con chi vi è caro. *Salute:* non tutto ciò che piace fa anche bene. Cautela a tavola.

SAGITTARIO (23 nov. - 21 dic.) *Affari:* i propositi continuano ad essere allettanti. La fortuna appoggia i progetti e ne accelera la esecuzione. Pomeriggio un po' dubbio. *Sentimenti:* una delusione per il cuore, quando meno l'aspettate. Non drammatizzate. *Salute:* buona la complessione ed anche resistente alle fatiche.

CAPRICORNO (22 dic.-21 genn.) *Affari:* non lasciate nulla in sospeso per la serata, che si annuncia positiva e priva di insidie benigni. Rimandare colloqui ed impegni. *Sentimenti:* inquietudine che toglie il desiderio di una gioia con la persona amata. *Salute:* astenia generale che richiederà un breve periodo di riposo.

ACQUARIO (22 genn. - 19 febbr.) *Affari:* destinati ad un salto superiore alle previsioni, a condizione che siano concluse rapidamente. Il pomeriggio è chiaramente avverso. *Sentimenti:* pericolo di qualche screzio per una interpretazione errata di malumore. *Salute:* tendenza alla irritabilità, sistema nervoso scosso, non correre in auto.

PESCI (20 febbraio - 20 marzo) *Affari:* si aprono nuovi fruttuosi orizzonti. Date l'avvio alle vostre imprese che godono della benevolenza celeste. Successi per gli artisti. *Sentimenti:* non turbatevi con sospetti che mancano di ogni seria constatazione. *Salute:* riguardi per il fegato e per le prime vie respiratorie.

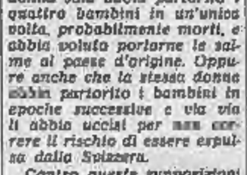

Incontro con il Premio Nobel per l'economia

KUZNETS fa i conti in tasca alle nazioni

Un giovane studioso torinese di economia, Guido Salvatore Cefalù, della «Harvard University», ha intervistato il prof. Simon Kuznets, premio Nobel 1971 per le scienze economiche.

nostro servizio

BOSTON, mercoledì sera.

Simon Kuznets lavora al Littauer Center dell'Università di Harvard: la sua stanza è colma di libri, giornali, pagine di appunti. Non ha segretaria e gli studenti di Harvard possono, con una semplice telefonata personale, fissare un appuntamento per discutere problemi attinenti alle sue ricerche. Se il motivo della richiesta è valido, il colloquio non tarda mai. Al prof. Kuznets l'Accademia Reale Svedese delle Scienze ha assegnato, il 13 ottobre scorso, il premio Nobel per le Scienze economiche «*per avere, più di ogni altro scienziato, illuminato con i fatti — e spiegato attraverso l'analisi — lo sviluppo economico delle Nazioni, a partire dalla metà del secolo scorso*».

Kuznets mostra poca simpatia per le teorie economiche troppo astratte, che offrono limitate possibilità di verifica concreta. A lui si deve il perfezionamento delle tecniche e dei metodi per calcolare il prodotto globale annuale di una nazione, inteso come la somma dei beni e dei servizi realmente prodotti. Le sue teorie sono basate su analisi statistiche delle più importanti economie occidentali e prendono in considerazione i mutamenti della tecnologia, delle strutture industriali e delle forme di mercato.

DOMANDA — Lei ha notato che le varie moderne teorie sullo sviluppo economico delle nazioni portano a differenti indirizzi e risultati. I criteri di misura si fondano, nelle economie occidentali, sulla valutazione del concetto finale dei prodotti, sia da parte dei singoli individui che da gruppi di persone. Quale rilevanza hanno queste teorie per economie che usano altri criteri di misura, come quelli d'ispirazione socialista e marxista?

RISPOSTA — *Dal momento che le mie analisi sono basate su postulati d'ispirazione capitalistica, la rilevanza di esse in relazione a economie socialiste e marxiste dipende dalla loro validità pertinente perdurante validità. Non ho incluso analisi di questi ultimi modelli economici nei miei studi comparativi, se non in rari casi. Ho pensato che le strutture e le forze determinanti lo sviluppo economico di tali Stati sono così differenti da quelle delle società capitalistiche da impedire qualsiasi paragone. Tuttavia, pur basandosi su differenti assunzioni, le mie analisi sono ancora utili, perché si possono selezionare i postulati particolarmente rilevanti per quelle economie e usarli nella tecnica di misurazione del loro sviluppo economico.*

D. — Lei ha sottolineato la difficoltà di prevedere gli effetti, in una economia, dei cambiamenti tecnologici più rilevanti. Data questa incertezza, che cosa possono fare le nazioni in fase di «decollo industriale» per raggiungere il livello di sviluppo economico delle nazioni più avanzate?

R. — *Le nazioni meno sviluppate sono in una posizione di minore incertezza, perché possono acquisire la tecnologia all'estero e conoscere almeno alcune conseguenze delle relative applicazioni tecnologiche. La più attraente prospettiva per queste nazioni in fase di sviluppo economico è quella di costituire un nucleo interno di ingegneri o di tecnici che impiano adattare tali tecnologie ai bisogni del paese. Questo può essere perseguito attraverso l'aiuto di organizzazioni internazionali; tuttavia, il compito più difficile è quello di attrarre, in questi paesi, tecnici di grande levatura, perché solo essi possono realmente adattare le più complesse tecnologie alle esigenze delle economie locali. Considerazione, questa, di grande importanza, perché i tecnici che sono stati mandati in queste nazioni attraverso società internazionali, non sono stati, sovente, di grande levatura.*

D. — Che cosa pensa dell'attuale *trend* economico dell'Italia, tenendo presente, in particolare, il sempre maggiore impegno posto dal governo italiano nella soluzione dei problemi sociali più urgenti?

R. — *Non ho notizie precise in relazione all'Italia: altri stanno studiando la situazione italiana in maniera più approfondita. In generale, penso che dopo il rapidissimo sviluppo economico, gli organi competenti dovranno affrontare situazioni critiche dovute all'integrazione dei risultati di tale sviluppo. In particolare, dovrà essere prestata speciale attenzione alla eliminazione di squilibri eccessivi di ricchezza, inevitabilmente portati dal decollo economico. Se tali diseguaglianze sociali non verranno attenuate in un ragionevole periodo di tempo, si potrà giungere ad un punto critico di rottura.*

Guido S. Cefalù

Una strana protuberanza, che si muoveva

Si annidava un serpente al caldo nel materasso

FIUME, mercoledì sera.

Un serpente lungo 93 centimetri, trovato in un materasso a molle fabbricato in uno stabilimento di Varaždin, una località a nord di Zagabria, è al centro di una polemica che minaccia di sfociare anche in uno sciopero.

I dipendenti della fabbrica «offesi nel loro amor proprio» hanno annunciato il proposito di astenersi dal lavoro, se non sarà fatta piena luce sull'episodio. I fatti ebbero inizio il 18 ottobre scorso, quando il materasso incriminato venne acquistato in una cittadina presso Belgrado dalla signora Rosa Kopcic, la quale già all'atto dell'acquisto fece rilevare al negoziante una protuberanza che appariva veramente strana.

Il rivenditore riuscì tuttavia a convincere la donna che probabilmente si trattava di una molla più robusta delle altre e che avrebbe ceduto col tempo, assestandosi. Dopo alcuni giorni, la Kopcic, notati strani spostamenti della protuberanza, decise di aprire il materasso alla presenza di alcuni familiari per sincerarsi di persona della cosa.

A questo punto scattò fuori il serpente, risultato poi appartenente ad una specie non velenosa ma che provocò una fuga generale: i presenti scapparono all'impazzata ed alcuni rotolarono pure le scale. Del caso fu reso immediatamente interessate le autorità e i dirigenti della fabbrica di Varaždin, i quali hanno però escluso nella maniera più categorica, che un serpente, o qualsiasi altro corpo estraneo potesse trovarsi all'interno del materasso al termine del processo di produzione.

A tale proposito venne avanzata anche l'ipotesi che il serpente fosse stato introdotto da qualche incaricato di una fabbrica concorrente, per rovinare la reputazione dello stabilimento avversario. Il materasso verrà comunque analizzato per accertare se i punti di cucitura originali siano stati tagliati per introdurre il rettile; nel frattempo la donna ha già chiesto 100 mila dinari nuovi (al cambio circa quattro milioni di lire) di indennizzo per lo spavento provato, oltre, naturalmente, a un materasso nuovo (possibilmente senza serpenti).

I dipendenti della fabbrica attendono un responso dei periti per assumere a loro volta una posizione, a seguito della loro estraneità alla vicenda. (Ansa)

Brucia il bunker della Gestapo

Il bunker di rue La Pérouse a Parigi, dov'era la sede della Gestapo dal 1940 al '44, è stato semidistrutto da un gigantesco incendio che ha mobilitato 15 autocarri di pompieri

stasera leggiamo

Noventa è ritornato

Storia di una eresia, di Noventa. Ed. Rusconi, L. 1500.

Tra i libri di quest'annata è ancora primaverile «Storia di una eresia» di Noventa (editore Rusconi). Sì, di Giacomo Noventa che inegualibile autore di «Versi e poesie» qui, ancora altrove, è scrittore di «prose». Egli, morto nel 1960, non è scomparso chi l'ha conosciuto di persona o di parole non può dimenticarlo. Gli ammiratori, gli amici, sono rimasti — o sono *ridiventati* a lui più fedeli. Rimangono, immagini di lui, i suoi scritti, e tra i famigliari suoi, specchio e custodia continua della sua grandezza, è Franca Noventa Reynaud.

Egli a Torino soggiornò più volte, più anni, nella giovinezza e nella maturità. Nelle mattinate da via Sacchi, portici, andava fino a via Pietro Micca, in quel Caffè Valo di giornali e gente e di scacchisti dediti al loro sport del cervello. Molti professionisti della cultura o della politica l'avrebbero potuto ammirare in quel sorriso che traspare bellissimo nei ritratti delineati da Casorati e da Carlo Levi. La sua voce era contenta nella dizione del verso, perentoria nei dibattiti delle idee e delle opinioni.

Nel libro il Noventa, schermidore dialettico pronto alle scarto e alla botta, affronta temi e vastezze ideali tuttora vivaci. Anche adesso nuovi lettori dunque, e i giovani, dopo la lettura dell'esemplare saggio introduttivo che Rodolfo Quadrelli ha premesso al libro, si avvicino a Noventa. Diranno che è il più vicino a Pascal dei letterati italiani. Un intellettuale che non si vergogna della propria altezza.

Era un cosmopolita che, dopo aver veduto tante cupole e tante fabbriche, tanti orizzonti nuvole popoli del mondo europeo, amando tuttavia ogni luogo genuino e ogni persona libera, in Piemonte si affezionò alla gente studiosa e operaia da lui trovata nelle piccole forti città campagnuole: Saluzzo, Savigliano, Ivrea... Perché lui, Noventa, che rappresentava ed era compagnia e coscienza alta, cercava giusta e sana udienza e intelligente società di liberi.

E' da sperare che i lettori nuovi incominciando ad affezionarsi alla prosa della sua conversazione passino poi ad amare il sorriso e il canto della sua poesia.

Tino Richelmy

MOSTRE D'ARTE A TORINO

TERRIBILI IN COPPIA

CON IL «DOPPIO» Bal-Mayan, la galleria «La Bussola» (via Po 9) ritorna sull'efficacia espressiva di certi «personaggi», emblematici e non, che hanno preso un loro posto nella storia dell'arte moderna, lungo quel filone tra il fantastico e il dissacratore inaugurato, non per un caso, da Ensor, in quella stessa plaga fiamminga che aveva già visto fiorire l'innovatrice pittura visionaria di un Bosh.

Il riferimento a James Ensor, per un pittore come il quarantenne Maryan S. Maryan è istintivo, anche se egli non è belga, ma un polacco finito tra il 1939 e il '45 nei campi di concentramento nazisti, poi per due anni in un campo-profughi tedesco. Passato in Israele (1947-'50), il Maryan ha frequentato il Bezalel Art Institute di Gerusalemme dove nel '49 cuordì con una «personale» presso l'Ymca. Ciò non gli impedisce di dichiararsi «autodidatta», anche se non tace i tre anni di Scuola nazionale superiore di Belle Arti seguiti a Parigi, specializzandosi nella litografia, prima di trasferirsi a New York (1962) dove nel '69 ottiene la cittadinanza americana.

Il pittore Baj

Baj, figlio di due ingegneri, nato a Milano nel 1924, è uscito dall'Accademia di Brera ad è stato uno dei fondatori del Movimento Nucleare (1951). Con Sergio Dangelo ed Edoard Jaguer nel '55 ha poi fondato la rivista «Il Gesto», inserendosi nel movimento internazionale a contatto con gli esponenti del Nuovo Realismo francese e con i Surrealisti, interessando tra gli altri, con le sue opere, Marcel Duchamp ed André Breton. Autore di meravigliosi «collages», e di «assemblages» imperniabili per la presenza loro invenzione, Baj è considerato il ragazzo terribile dell'arte italiana: un ragazzo di 47 anni, al quale Paolo Marinotti non ha esitato di mettere a disposizione Palazzo Grassi per una grande mostra personale che è stata l'avvenimento artistico più vivo della scorsa stagione veneziana.

Alla Bussola i «Personaggi» cui i due pittori hanno dato vita sono due quasi a confronto. Quelli del polacco-israeliano appaiono vivacemente colorati, entro robusti contorni che alle loro immagini danno il sapore di antiche stampe popolari dove il ricordo della greca Gorgone («Personaggio V», n. 17) si mescola a quello dei «Magots» di origine cinese («Personaggio V», n. 18), per stingere poi nei recessi del subcosciente le forme mostruose di altri personaggi carichi di espressionistici vigore.

Baj punta sempre, viceversa, sulle componenti ludiche della creazione artistica, interpretata con una vena che alla sutira e all'ironia giunge a dare sovente il senso di una autentica ribellione protestataria, facendone in genere oggetto ogni sorta di violenza e di vano autoritarismo; ma in particolare, oggi guerra e ogni sua emblematica insegna.

an. dra.

Poliziotti argentini uccisero un muratore per farsi promuovere

BUENOS AIRES, mercoledì sera.

Tre agenti di polizia argentini hanno assassinato un uomo, tentando di farlo passare per un delinquente, per fare bella figura davanti ai superiori e per fare carriera, ma sono stati scoperti.

La vicenda risale al 28 ottobre scorso, quando tre agenti di polizia di Buenos Aires attirarono un muratore fuori del locale notturno dove questi aveva l'abitudine di andare dopo il lavoro, e lo uccisero sparandogli 26 colpi di pistola.

In mano al cadavere gli agenti misero una pistola e accanto al corpo una valigia contenente un vero e proprio arsenale. (Ansa)

IL MEDICO DELLA FAMIGLIA

Ereditiamo l'«RH»

Il sig. Marco V. di Torino ci scrive:

«Mia moglie è in attesa del primo figlio. Il fatto che appartenga al gruppo sanguigno AB, al lo allo O, può essere pericoloso per il bambino che sta per nascere? Eventualmente che cosa si deve fare?».

— *Il pericolo in una gravidanza non deriva dai gruppi sanguigni, ma dal cosiddetto Rh, un fattore ereditario che, in casi abbastanza rari, determina la necessità di una sostituzione quasi totale del sangue del bambino appena nato.*

Il sangue umano non è identico in tutte le persone; si sono quattro gruppi sanguigni principali: AB, A, B e O. Nelle trasfusioni è necessario che paziente e donatore siano dello stesso segno, ma in casi urgenti si può adoperare anche sangue il gruppo O, che è donatore universale, AB, invece, è ricevitore universale, cioè può avere sangue dagli altri tre segni ma non può donarlo che ad AB. In conclusione: AB riceve da tutti e dona ad AB; A riceve da A e da O e dona ad A ed AB; B riceve da B e da O e dona a B ed AB; O dona a tutti, ma riceve soltanto da O. Lui, dunque, è un donatore universale.

Ed veniamo al fattore Rh. Esso può essere presente (Rh+) o mancare (Rh—), per cui l'umanità è divisa in individui Rh positivo ed in individui Rh negativo. C'è pericolo soltanto quando la madre è Rh— ed il padre Rh+. Essendo il fattore Rh ereditario, può capitare che il bambino sia Rh+. Durante la gravidanza l'opposizione di sangue stimola la formazione di anticorpi contro Rh nella madre che, non possedendo il fattore, avverte la presenza di quello del feto come un agente estraneo da distruggere. Capita così anche in una qualsiasi malattia: i microbi (agenti esterni) provocano la formazione di anticorpi che difendono l'organismo dall'infezione. E' necessario, perciò, rendere innocuissi gli anticorpi materni per evitare la distruzione del sangue del bambino. E' per questo che la madre Rh— deve continuamente essere sotto controllo durante la gravidanza per accertare se nel suo sangue si sono formati anticorpi anti Rh. E' così possibile predisporre l'occorrente alla trasfusione nel momento del parto o evitare un parto prematuro col neonato profondamente anemico e quindi in condizioni assai precarie.

Se lei conosce i gruppi sanguigni suo e il suo marito, vuol dire che ha un «patentino» su cui, oltre al gruppo, deve anche essere riportato il fattore Rh. L'importante è che quello della madre non sia negativo. E' consigliabile, perciò, che ognuno si faccia analizzare il sangue e porti sempre con sé il patentino: si eviteranno perdite di tempo pericolosissime in caso di trasfusioni urgenti e si potranno prevenire incidenti nelle gravidanze.

*

donne confidenziale

oggi festeggiamo

S. Alfeo. S. Adorno. S. Gregorio vescovo. S. Zaccheo. S. Ugone vescovo.

OGGI mercoledì 17 novembre: il Sole è sorto alle 7.28 e tramonta alle 16.55. La Luna si trova alla vigilia del Novilunio.

Il vino questo sconosciuto

COME SCEGLIERLO
COME SERVIRLO
COME CONSERVARLO

Non essendo compreso nelle «diete-punti», in voga oggi, il vino è stato soppiantato sulle tavole domestiche dalle acque minerali, dalle bevande gassate, dalla birra, dalle spremute di pompelmo. La sua presenza è condizionata perciò solo da avvenimenti importanti, i festeggiamenti, o per accompagnare i piatti speciali.

Eppure c'è chi di vino ha consacrato la sua vita professionale, imparandone la storia, la struttura, l'arte di servirlo e di abbinarlo, con oculatezza e una serietà che possono meravigliare il profano. E' il caso di Piero Soltanino, un giovane recentemente laureatosi miglior sommelier del mondo in una manifestazione organizzata a Milano dal «Centre International de liaison des organismes de propagande en faveur des produits de la vigne».

Così diverso dall'idea che si ci fa in genere di un sommelier (un personaggio un po' anonimo, corpulento e mezzapoi), questo signor Soltanino è giovane (24 anni) alto e occhialuto, parla pacatamente con competenza dei suoi vini, come un ingegnere che parli di case e un avvocato di cause legali. E' il suo lavoro. Scelto però per passione, perché i nonni, ai loro tempi, avviarono una bottiglieria nell'Astigiano, i genitori erano proprietari del «Nuovo Regio» di Torino e lui è cresciuto nella tradizione del buon cibo e del buon vino. Conseguito il diploma alla scuola alberghiera, dopo aver viaggiato per mezzo mondo per imparare le lingue e aggiornarsi sulle tecniche, il signor Soltanino il pronto, «giunto a perfetta maturazione tecnica e stilistica» per ricevere il massimo riconoscimento.

Quali sono i ferri del mestiere e come si usano?

«I nostri strumenti sono il "taste vin" e il termometro. Il *taste vin*, la scodellina d'argento che si porta al collo appesa ad una catena, è formato da un semicerchio di peltro, affossamenti rotondi in cui si fa depositare qualche goccia di vino rosso per studiarne meglio le caratteristiche; il semicerchio opposto è invece formato da servature incise nell'argento che riflettono il colore del vino bianco. Nel centro una cunetta più grande in rilievo che permette di distribuire il vino dall'una o dall'altra parte. Il termometro a rapida ascesa è fatto a forma di stilografica con un appoggio che consente di fissarlo al collo della bottiglia. Più, naturalmente, tutta una serie di bicchieri adatti alla qualità di vino: per il champagne, ad esempio, è indispensabile un bicchiere alto a cono che permetta di osservarne il "perlage" (le bollicine che salgono e che rivelano dalla loro finezza la qualità del prodotto)».

L'umore e la conoscenza del vino si sono in poi persi, anche per il diffuso timore di non trovare il prodotto genuino. Come si riconosce un buon vino, con quali criteri si accompagna ai cibi e come si serve?

«Per essere sicuri della bontà e genuinità di un vino bisogna conoscere le caratteristiche, sapere cioè quali sono i caratteri distintivi di ogni tipo, il colore, il sapore, il profumo. Anche la signora che abbia l'ambizione di servire il vino giusto con il piatto giusto può trovare in libreria, nelle edizioni economiche, fasci che illustrino le caratteristiche dei vini e i loro luoghi di origine. Ciò aiuterà a scoprire per esempio che esistono tre tipi di Barbera, di Asti, del Monferrato e delle Langhe, quali sono i vini da cercare in Piemonte ecc.».

Esistono garanzie?

«Quanto alla genuinità — rivela Solimano — in genere le grandi marche offrono buone garanzie, ma se si vuole scegliere il prodotto *in loco*, dal fattore, conviene usare maggiore prudenza perché spesso una vinificazione ottima viene rovinata da processi di lavorazione poco ascetrati, effettuati con metodi sorpassati e senza serie garanzie igieniche. Consigliati invece i prodotti delle cantine sociali, meglio attrezzate».

Come si armonizza il vino con i cibi?

«Vini che si accompagnano alle vivande sono, lo sanno tutti, il vino rosso con le carni e il bianco col pesce. Una distinzione più raffinata impone invece un bianco secco o un vino bianco (tipo Riesling, Pinot, vini altoatesini) con gli antipasti e il pesce bianco; un Grignolino d'annata con i salumi e il risotto; per le carni bianche un rosso delicato (Nebbiolo giovane, Bonarda o Valpolicella), per quelle rosse un vino più deciso (Gattinara, Barbaresco o Barolo); il formaggio richiede un rosso leggero o robusto a seconda delle qualità, con la gorgonzola può essere bevuto un Marsala secco. Niente vino con i dolci composti di creme o panna; per torte casalinghe di frutta o pasticceria secca, tutti i Moscati, la Malvasia, lo Freisa dolci, il Passito di Caluso».

Come deve essere servito?

«Come regola generale, il vino deve essere servito in progressione, dal più delicato a quello più corposo, sfatando la leggenda che cambiare vino durante il pranzo abbia influenze nefaste sulla digestione; è anzi un vino abbinato ad un piatto non appropriato che può causare inconvenienti di questo tipo. Certo alternare tre o quattro vini a pasto è comunemente quasi impossibile, ma la massaia i cui familiari amano il vino può programmare una serie settimanale di menu, scegliendo una bottiglia di bianco e una di rosso per tutti i piatti. In questo modo il costo non sarà troppo elevato e si avrà la certezza di accompagnare ogni pietanza con il vino che più le si addice, esaltandone il sapore.

Parliamo della temperatura ideale

«Per i vini rossi leggeri la temperatura deve oscillare tra i 15-16°; per quelli più corposi intorno i 20-22°. Entrambi devono essere aperti anche quattro o cinque ore prima dell'uso o travasati in una caraffa perché si ossigenino e depositino rimanendo limpidi. Per nessuna ragione vanno scossi. I vini bianchi devono essere serviti freschi ma mai posti in frigorifero. La tecnica ideale consiste nell'immergerli in un secchiello pieno di ghiaccio venti minuti prima di servire. I fortunati che dispongono di una cantina sodino che essa sia fredda e umida al punto giusto con le bottiglie disposte orizzontali per l'invecchiamento, e con le bottiglie del vino bianco nei piani inferiori (in quanto l'aria calda ha tendenza a salire). I rossi nei ripiani superiori».

Donatella Giacotto

Domani a pranzo

SPIEDINI DI PATATE — Tagliate a fette spesse delle patate piuttosto piccole e fatele madosalma grandezza e poi fatele friggere in molto olio senza che facciano crosta e quindi a calore moderato. Quando sono cotte disponetele su una carta assorbente, insieme: tagliate delle fettine di mozzarella, o di fontina se preferite il sapore più dolce, grandi quasi come le patate che avrete prima fritto.

Su stecchini di legno piuttosto forti, per evitare che si rompano, infilate passando le fette, una di patata, una di formaggio poi un'altra di patate, ancora una di formaggio e una terza di patata: completerete tutti gli stecchini preparati calcolando almeno quattro o cinque a persona. Di conseguenza avrete provveduto ad avere sufficienti fette di patata fritte e di mozzarella o fontina.

Passate ogni stecchino nella farina bianca e nell'uovo battuto con un pizzico di sale, indi infarinate nuovamente in padella con molto olio, questa volta bollente, per ottenere una croccante crosta. Se vi piace potrete versare sui bastoncini già disposti sul piatto di portata una piccante salsatta ottenuta con pasta di acciughe sciolta e sciolta in un tegamino con un poi pezzi di burro e uno spicchio d'aglio.

Adele

3.500 lire in regalo a chi vuole stirare in metà tempo

Cavsano scambia e sconta ferri vecchi con PHILIPS nuovi

Nuova e conveniente scambiosconto in tutti i negozi Cavsano, dal 5 novembre.
Cercate dappertutto un ferro da stiro vecchio di qualsiasi marca, anche inservibile, questo, tutto o pericoloso o portatelo da Cavsano.
Qui vi verrà valutato ben 3.500 lire da sconto sull'acquisto di un nuovo "vapore da stiro Philips" dalla linea modernissima, leggero, termostato per regolare la temperatura, lampada spia, pulsante per il passaggio dalla stiratura a vapore a quella a secco, piastra cromata, pulsante per inumidire di più.
Approfittate subito di questa bella occasione Cavsano!
Stiratela anche per fare un regalo sicuramente utile!
TORINO - Via Lagrange 45 - ampio parcheggio adiacente - tel. 51.53.51.
RIVALTA - Str. Orbassano Bruino 73 ampio parcheggio esterno - tel. 90.37.27.
ALESSANDRIA - Via Trotti 30 - tel. 94.368.
IMPERIA - Via della Repubblica 7 - tel. 24.840.

SUPERMATERASSI
...tutte le grandi marche!
Corso Giulio Cesare 37 bis - Tel. 850.857
Via Cibrario 73 - Telefono 748.755 - Torino
TUTTI I PREZZI
TUTTE LE MISURE
TUTTE LE GARANZIE

cronaca cittadina

SUPERMATERASSI
...tutte le grandi marche!
Corso Giulio Cesare 37 bis - Tel. 850.857
Via Cibrario 73 - Telefono 748.755 - Torino
TUTTI I PREZZI
TUTTE LE MISURE
TUTTE LE GARANZIE

Il furto dei 220 milioni alla CROMODORA

Fra 17 persone il complice che ha appoggiato i ladri

Difficili indagini dei carabinieri - Due ipotesi: il «basista» era collegato ad una banda esterna oppure a qualche dipendente dell'azienda - Un colpo che non ha alcun precedente

(Segue dalla 1ª pagina)

del centro meccanografico sono sempre chiuse.

Il guardiano della Cromodora e un'impiegata lasciano gli uffici dopo tutti gli altri dipendenti e dopo aver controllato che le finestre e ogni altro accesso siano perfettamente chiusi. Ieri mattina ben tre finestre sono state trovate aperte. Nessuna era stata forzata dall'esterno, segno evidente che erano state manovrate dall'interno.

Non si può neppure parlare di casualità perché tutte e tre le finestre lasciate accostate hanno le maniglie nascoste da armadi metallici. Il «basista» si è evidentemente preoccupato di evitare che alla prima ispezione superficiale i guardiani se ne accorgessero. Che i ladri siano entrati dall'esterno è anche provato dalle impronte lasciate sull'intelaiatura dei vetri.

Ed ora il buco. La parete è stata perforata alla perfezione, nel punto più adatto. I ladri dovevano sapere con esattezza dove agire: è probabile che abbiano avuto l'accortezza di segnare nei giorni precedenti l'area da abbattere.

Non solo hanno evitato accuratamente di dare l'assalto alla porta blindata dell'ufficio cassa, ma hanno praticato il foro nel muro esattamente all'altezza di una scrivania che impediva a chiunque di vederlo dall'esterno della palazzina.

Altro particolare strano: nessuno ha udito i colpi di martello che devono essere durati almeno cinci minuti. Questi fatti lasciano perplessi quando si confrontano le dichiarazioni rilasciate dai dipendenti agli investigatori. Due persone asseriscono di aver controllato gli uffici dopo che erano usciti i dipendenti e di aver trovato tutto in regola. Una donna delle pulizie, passata successivamente nell'ufficio meccanografico, ricorda di aver pulito i davanzali e afferma che le finestre erano chiuse. Ricorda di essersi poi chiusa alle spalle la porta dell'ufficio, che si può aprire soltanto dall'interno. Lo stesso ufficio sarebbe però stato trovato aperto da un guardiano notturno pochi minuti dopo, molte ore prima che avvenisse il colpo.

Infine quando è stato scoperto il furto le luci del corridoio erano spente, mentre di regola rimangono accese per tutta la notte. Secondo gli inquirenti la persona che ha aperto le finestre è da ricercarsi fra diciassette dipendenti della Cromodora, essendo quasi sicuro che nessun altro poteva introdursi nella palazzina degli uffici.

Accertata quindi l'indispensabilità di un «basista», rimangono due ipotesi. La prima è che i ladri, almeno in palo, siano arrivati dall'esterno, hanno sorvolato la cancellata, raggiungendo le finestre aperte e seguendo poi il medesimo cammino per fuggire con il bottino.

La nebbia, che era molto fitta, avrebbe favorito la loro azione. La seconda ipotesi è che il «basista» abbia avuto come complici altri dipendenti della Cromodora, persone che per lavoro potevano circolare indisturbate all'interno dello stabilimento senza destare sospetti fra i guardiani. Ed è seguendo questa possibilità che si potrebbe tentare di sfacciare l'aggressione subita ieri sera dalla guardia notturna della Vigilanza, Bruno Cacelli (ferito con una rivoltellata ad un braccio nello scontro con quattro uomini in tuta) con il furto dei 220 milioni.

Nelle prossime ore i carabinieri interrogheranno tutti i possibili sospetti.

L'Associazione per le relazioni con la Spagna, Portogallo e America Latina terrà stasera alle 21, in via Sricheraslo 8, una tavola rotonda su «Aspetti della cultura rurale ed urbana in alcuni Paesi dell'America Latina». Presiederà il prof. M. Carmagnani. Parteciperanno James R. Stamm, Silvia Benso, Carlos Roca, Mario Parker, J. Campos. Seguirà un di-

Via Principi d'Acaja: 20 milioni di danni

Incendiano per vendetta al vecchio mattatoio l'"associazione macellai,,

Le fiamme hanno distrutto uffici e documenti - La polizia scopre un fusto di 15 chili di kerosene

Gli uffici dell'Associazione macellai sono stati devastati dalle fiamme

Un incendio per vendetta ha devastato questa notte gli uffici dell'Associazione macellai nei locali del vecchio mattatoio di corso Inghilterra.

Sono andati distrutti importanti documenti degli associati compresi quelli per l'adeguamento delle licenze alla nuova legge sul commercio. Gli incendiari hanno dimostrato una precisa intenzione di incenerire tutto. Hanno appiccato il fuoco sia all'interno che da due finestre che s'affacciano su via Principi d'Acaja.

Il fulcro delle fiamme è stato nell'ufficio principale che s'affaccia su uno dei cortili interni dove è stato buttato incendiato un intero fustino di kerosene da 15 litri. Le fiamme hanno in breve tempo invaso il camerone arrostendo scaffali, scrivanie e macchine contabili. Sono stati trovati bastoni con stoppino incendiato e stracci inbevuti di carburante gettati da via Principi d'Acaja in altri due uffici. Sono caduti all'interno, ma hanno creato soltanto dei piccoli bracieri che sono stati facilmente spenti dai vigili del fuoco.

A dare l'allarme, stanotte alle 2,15, è stata la guardia notturna dei cittadini dell'ordine Nelrotti. E' incaricato della sorveglianza esterna e in uno dei suoi giri ha visto le fiamme provenire dagli uffici. I pompieri chiamati sul posto hanno lavorato due ore prima di domare l'incendio.

Alla fine una breve ricognizione ha messo facilmente in luce che si trattava di un incendio doloso. Sono accorsi immediatamente sul posto il vicepresidente Angelo Antonili, il direttore del mattatoio Mario Regna e la polizia. Le indagini sono appena iniziate. L'Associazione creata da oltre 100 anni comprende 1100 macellai.

Dopo l'apertura del nuovo mattatoio gli uffici erano stati trasferiti in via Traves poi essendo ancora in funzione il vecchio macello, gli impiegati erano tornati nella sede di corso Inghilterra. Alcuni screzi, con qualche espulsione, erano avvenuti negli ultimi tempi per i turni di chiusura.

La «scientifica» da parte sua ha sequestrato un frammento del contenitore di kerosene trovato fuso, ma non distrutto, un lungo bastone con stoppino e alcuni stracci appena bruciacchiati.

Presso Villastellone

Diciottenne muore nell'auto contro un camion

Stamane alle otto un'auto è finita contro un camion per non aver rispettato la segn. Un giovane è morto.

Il grave incidente è avvenuto all'incrocio tra la provinciale di Carignano e la strada di Villastellone. La vittima si chiamava Giuseppe Leliceile, 18 anni, abitava a Villastellone in via Mulino.

Viaggiava su una «500» con il guidatore Felice Regano, 21 anni, via Mameli di Vinovo, e Mario Crescini, ventottenne, via Leoncavallo 133 di Torino. L'utilitaria, proveniente da Carignano, non si è fermata allo stop e si è schiantata contro la fiancata del camion guidato da Franco Malasti, 30 anni, di Cuorgnè.

La disgrazia è stata forse causata dalla fitta nebbia che gravava a quell'ora sulla zona. Il brigadiere Gallo, dei carabinieri di Villastellone, si è recato sul luogo dell'incidente per i rilievi di legge.

"Adesso hai finito di spendere i soldi per tuo conto,,

Tendono un agguato al genero sul pianerottolo e lo accoltellano

Il giovane si è difeso ed è rimasto ferito ad un braccio - I suoceri arrestati per tentato omicidio

Giuseppe Pugliano colpito al braccio sinistro - Rachele Di Pasqua e Angelo Panzarello arrestati per tentato omicidio

Un giovane è stato aggredito e accoltellato sulla scale di casa stamane dai suoceri. Si è difeso disperatamente ed è riuscito a ripararsi con un braccio da un colpo vibrato in pieno petto. E' stato ricoverato al Martini con prognosi di dieci giorni, i due aggressori sono stati tratti in arresto per tentato omicidio.

E' accaduto alle nove e quindici in un vecchio caseggiato di via Rossetti 3. Al secondo piano abita una giovane coppia: lui, Giuseppe Pugliano, ha 22 anni. E' manovale ai Mercati Generali, lavora saltuariamente. Lei è Grazia Panzarello, diciottenne. E' in attesa di un bimbo, al settimo mese di gravidanza.

Tra i due scoppiano sovente liti violentissime: lei accusa il marito di non lavorare abbastanza, lamenta che rincasa tardi la sera. Nelle discussioni quasi quotidiane vengono coinvolti spesso anche i suoceri del Pugliano, Angelo Panzarello, 50 anni, e Rachele Di Pasqua, cinquantottenne.

I vicini li sentono gridare, a volte anche a tarda ora. Ogni tanto intervengono i carabinieri. Ieri sera, l'ennesima lite: Grazia Panzarello gridava perché i soldi in casa sono sempre meno, accusava il marito di spenderli per conto suo e di non pensare a lei né al bimbo che sta per nascere.

La cosa sembrava finita come tante altre. Invece, stamane, alle nove Giuseppe Pugliano è uscito di casa sbattendo la porta. Sulle scale ha incontrato i suoceri: «*Lui era armato di un lungo bastone* — racconterà più tardi ai carabinieri di Regio Parco — *e lei aveva un coltello. Mi ai son fatti contro minacciosi: "Così almeno Anina di farci impazzire tutti. Hai rovinato Grazia, ora tocca a te". Mi sono saltati addosso*».

La donna ha vibrato una coltellata verso il petto, lui si è scansato a fatica ed è stato colpito ad un braccio.

Grondante sangue, è riuscito a fuggire. Si è rifugiato nella vicina caserma di Regio Parco. I carabinieri lo hanno accompagnato al Martini, poi sono andati in via Rossetti dove hanno catturato i suoceri. Li hanno arrestati sotto l'accusa di tentato omicidio.

Il processo d'appello ai rapinatori spazzini

I resti di un'aggueerita banda di rapinatori sono comparsi stamane davanti alla corte d'assise di appello (pres. Forchino, p. f. Ricciardi, canc. Falezzi) operando in una riduzione della pena. Sono gli autori della rapina di 60 milioni di gioielli sottratti a Nadia Bianchi ed alla sua guardia personale Salvatore Picciola, accaduta il mattino del 5 dicembre 1968. Per l'occasione i banditi si erano travestiti da spazzini.

Una degli imputati (assolto, però, in primo grado), Luigi D'Agostino, fu ucciso tre anni or sono a Moncalieri. L'unico detenuto è Renato Croce, 38 anni, condannato a 9 anni e 8 mesi di reclusione. Gli altri: Giovanni Casana, 45 anni, condannato a 3 anni e 8 mesi, Gioacchino Cirullo, 38 anni, condannato a 11 anni e 4 mesi, e 12 ricettatori condannati a pene variasti fra 6 mesi e l'anno, sono tutti a piede libero per decorrenza di termini o per condono.

Pensionata di Rivoli scomparsa da 2 giorni

Una donna è scomparsa due giorni fa da Rivoli e si teme che abbia propositi suicidi. Si chiama Giuseppina Nelrotti, 57 anni, nubile, pensionata dell'Inps. Viveva sola in frazione Tetti Nelrotti.

L'altro giorno una parente è andata a farle visita e non l'ha trovata. E' tornata più volta, ma della Nelrotti nessuna traccia.

Ferroviere in prova arrestato per rapina

I carabinieri del Nucleo investigativo hanno arrestato ieri in una pensione di piazza Statuto Mario Scabari, 19 anni, residente a S. Giovanni Lupatoto. Assunto in prova dalle ferrovie era giunto in città da appena 3 giorni e lavorava alla stazione Dora. L'ordine di arresto per rapina era arrivato da Verona. Il giovane deve comparire davanti ai magistrati di quella Procura.

Due dei banditi sono già in carcere

Sparito il presunto omicida del rapinatore nella banca

Un nuovo indizio contro di lui: quando ha sparato aveva in mano un borsetto che gli amici dicono simile al suo

Il cerchio sta stringendosi intorno a Mario Barra, ricercato per la rapina-omicidio alla Banca Subalpina. E' sospettato di aver ucciso l'amico per errore. Altri due della «banda delle Vallette», i fratelli Nicola e Giovanni Spadavecchia sono già in carcere e ieri il magistrato ha spiccato contro di loro mandato di cattura. I loro alibi sono crollati e uno di loro, Nicola Spada, vecchia, è stato riconosciuto dai ragazzini che gli hanno venduto il passamontagna che indossava il rapinatore ucciso.

Nicola Spadavecchia nonostante la precisa accusa dice: «*Non sono io, non ho mai visto quel negozio né il passamontagna. Mettetemi a confronto con quei due che dicono di avermi riconosciuto*».

E' probabile che la ricognizione avvenga nei prossimi giorni. La posizione dei sospettati è molto delicata. Soprattutto dopo che la polizia ha raccolto due nuovi elementi. Ieri è stato scoperto il covo della banda, la soffitta alle Vallette dove abitava Mario Barra. Nel corso della perquisizione è stata trovata la carta che avvolgeva il passamontagna.

L'altro è un indizio emerso dall'interrogatorio dei testimoni. Uno degli impiegati della banca aveva notato che il rapinatore che ha sparato aveva in una mano la pistola nell'altra un borsetto alla moda. Interrogando conoscenti del Barra si è stabilito che il giovane aveva appunto un borsetto dello stesso tipo e che lo portava sempre con sé. La «mobile» sta cercando ora di rintracciare e tutti i casi il giovane sospettato di omicidio, considerato l'ultimo anello della catena.

Mario Barra, ricercato

— Quattro giovani fermati stanotte perché sospettati della rapina alla Cassa di Risparmio di Pinerolo sono risultati estranei al fatto, ma sono stati arrestati ugualmente. L'auto sulla quale viaggiavano era rubata. Si chiamano Orazio Straniullo, 22 anni, via Roccaforte 26, Angelo Belnati, 25 anni, corso Trapani 67, Augusto Roberti, di 27, via Roccaforte 13, e Franco Bruno di 26 anni, corso Trapani 72.

I quattro erano stati incrociati la mattina della rapina sul raccordo autostradale dalle pattuglie che accorrevano alla banca di Pinerolo. Il dottor Cassorese l'aveva notata e aveva rilevato la targa. I giovani sono stati identificati e fermati stamane. La Giulia amaranto sulla quale viaggiavano era stata rubata tredici giorni fa. Ora si tenta per stabilire se durante questo tempo hanno compiuto altri reati. Altri quattro giovani fermati su un'auto francese per aver importunato una ragazza di Pinerolo (il fatto era stato messo in relazione alla rapina) sono stati rilasciati dopo un breve interrogatorio.

---

temperatura di oggi

massima	+7,8
minima	—0,2

Il Bollettino meteorologico segnala inoltre: temper. media (notturna) +1,1; ore 9 +0,3; press. 767,0; umid. 80% (dalle quali sereno. Previsioni: poco nuvoloso, visibilità ridotta per nebbia, venti deboli, temperatura in lieve diminuzione. Temperatura a Casale: max. +12,4; min. — 0,3; ore 9: — 0,2

---

echi di cronaca

dalla fabbrica al consumatore
tutto per il mercato, intensi sondaggi tappeti: coperte, lenzuola e dettaglio. Canale, via Cavour 3 (Porta Nuova).

Restauro - organi, pianoforti
Yamaha e altre grandi marche. Strumenti usati a noleggio rimborsabile. Accordature, occasioni, restauri, perizie. Prezzi ottimi. Corso Vittorio Emanuele 90. Tel. 544.658.

Piatino pianoforti, v. Po 6
Tutte le marche. Occasioni, noleggi rimborsabili, estensioni, accordature, restauri, perizie. Acquisti usati. Telefonare 550.137.

la TV non funziona ?
telef. 251.677 - 296.949
877.575, la Ditta Bertuzzi e figlio subito a comodo un TV per-colle in prestito.

riparazioni idrauliche
in giornata telef. 637.131
La ditta A.R.I.G. vi sostituisce elementi per bagni e riscaldamento. L'assistenza necessaria.

idraulico elettricista
falegname? tel. 533.502
«Prontocasa» servizio urgente con garanzia, giorno orario festivo.

Divisette porte pieghevoli
via Bagetti 25, tel. 761.471
Divisie moderne. Divisette. Attrezzature che sia «Divisetta».

TV da riparare? Chiamate
554.172 Santorpirito TV
In Soc. Soccorso urgente TV entro in 30 minuti un tecnico a casa.

tappezzerie in carta
applicatela da voi
senza spesa!
E' un nuovo modo per rendere magnifica la vostra casa, senza spese per l'applicazione e comprendo di certamente della Fabbrica. Con quanto spendevate per far tappezzare una camera tappezzarla da voi l'intero alloggio. Le nostre istruzioni, semplici e precise, sono pratiche ed efficaci; le nostre tappezzerie, lavabili e resistenti, sono bellissime e varie. Direttamente dalla Fabbrica: via Madama Cristina 125.

Portate la DENTIERA?
Usatela con L'OXZYNASE contenuto nel
PER.DE.CO. il bianco ai denti della vostra gengiva
CHIEDETELO NELLE MIGLIORI FARMACIE
CAMPIONE GRATUITO A RICHIESTA
AG. GEN. PER.DE.CO via BEAUMONT 21

Sbarramento anti-auto sulla strada

La «trincea» costruita dagli abitanti della via per impedire il passaggio delle auto

«Questa sembra soltanto una strada, in realtà è un cortile. Pertanto abbiamo il diritto di installare dei cancelli agli ingressi, di mandare via le auto e di mettere al loro posto alberi e siepi per i giochi dei nostri bambini».

Questi i propositi degli abitanti di un tratto di via Monte Cenglo che hanno cominciato ad «isolare» la loro strada con lo scavo di una specie di «fossato anticarro». Al di là dello sbarramento, gli altri abitanti del quartiere sono in fermento e, dopo alcune azioni di commando prontamente sventate, ora stanno raccogliendo firme per riottenere il diritto di riportare le loro macchine dove dovrebbero crescere fiori.

Una vicenda singolare, per alcuni aspetti scoraggiante. Mentre da tutti i quartieri della periferia si chiedono zone verdi attrezzate per i giochi dei bambini, qui, dietro Mirafiori, un gruppo di proprietari immobiliari, timorosi che il prezzo dei loro stabili possa scendere per la trasformazione di una strada in giardino, sobillano alcune centinaia di persone contro l'iniziativa.

Il tratto contestato di via Monte Cenglo era in origine, stando alle mappe catastali, un cortile interno per alcune villette. Da almeno otto anni, non essendo stata realizzata alcuna recinzione, continuo di auto vi passavano ogni giorno. «Ora, lo stesso Comune ci ha chiesto di porre fine a questa situazione, mettendo cancelli agli imbocchi e trasformando a zona-giochi il cortile» *dice un architetto che abita su quel tratto.* «Noi stessi ci siamo assunti l'onere dei lavori e intendiamo portarli a termine, checché ne dicano coloro che contestano il nostro diritto».

La strada, come si è detto, è da ieri sbarrata da un fossato: la tensione è forte, i più accesi progettano un'invasione alla testa di una colonna di automobili.

CERCANSI
amatori buon panettone tradizionale
OFFRESI
panettone "buono e basso",
fatto proprio come una volta.
LE TRE MARIE

ALASIA
pellicce dal 1900
Modelli pronti in ogni taglia
Confezione su misura
Guarnizioni - Cappelli - Pelli
TORINO - VIA GARIBALDI 10 - TELEF. 545.957

Arrestato dai carabinieri a Luserna San Giovanni

Sospetto mafioso insegue una donna per violentarla

Lui, 38 anni, era in moto; lei, 52 anni, in bicicletta - Le ha tagliato la strada e l'ha scaraventata a terra

Un sospetto mafioso, in soggiorno obbligato a Bagnolo Piemonte, è stato arrestato ieri pomeriggio dai carabinieri di Luserna San Giovanni. Ha tentato di violentare una donna, dopo averla fermata spacciandosi per agente di polizia. Le accuse, formulate nei suoi confronti, sono molto gravi: usurpazioni di funzioni pubbliche, tentata violenza carnale, atti osceni e infine allontanamento dal luogo di confino.

Protagonista della vicenda è Salvatore Ferretti, 38 anni, da San Giuseppe Jato di Palermo. Verso le diciotto di ieri era sulla provinciale alla periferia del paese. In bicicletta è passata una donna di 52 anni, Caterina Martina, che abita a Lusernetta e rincasava. Il Ferretti l'ha inseguita con la sua moto.

Alla fine, dopo averle tagliato la strada, l'ha costretta a fermarsi. «Sono un agente di polizia — ha detto —. E' stata lei a rubare il portafogli a quella ragazza, l'abbiamo riconosciuta».

Caterina Martina non capiva, ha fatto qualche domanda. Improvvisamente il Ferretti le si è gettato addosso, le ha chiuso la bocca con una mano, poi l'ha scaraventata a terra tentando di usarle violenza. La donna si è difesa disperatamente, ha morso ad una mano l'aggressore ed ha cominciato a urlare. Le sue invocazioni sono state udite da un passante che ha immobilizzato l'aggressore.

i lettori ci scrivono

Sensate proposte

«Qualche tempo fa è stato annunciato dai giornali che, nella stampa dell'elenco alfabetico dei telefoni che sarà distribuito nel prossimo mese di gennaio, verrà fatta una modifica consistente nello scrivere una sola volta ciascun cognome (indicandolo poi con virgolette per tutti gli omonimi) e nell'elencare gli abbonati in cinque colonne anziché in quattro per ogni pagina.

«Augurandomi che tali innovazioni non rendano troppo difficile la consultazione degli elenchi a chi non è dotato di una vista da aquila, mi permetto di suggerire attraverso la vostra rubrica, che è molto letta e ascoltata dagli enti competenti, qualche altra variazione che, secondo me, sarebbe molto utile per gli utenti senza richiedere aumenti di spesa per gli editori, e cioè:

1) Nel margine superiore dell'elenco alfabetico usare, sia per Torino che per gli altri Comuni, un carattere più marcato per indicare il nome del Comune a cui si riferisce la pagina sottostante e nettamente diverso dal carattere usato per le 3 lettere che indicano il primo o l'ultimo nominativo elencato nella pagina stessa.

2) Sempre nell'elenco alfabetico usare l'indicazione dei nominativi di cui sopra per tutti i Comuni i cui abbonati sono elencati in più pagine, mentre invece questa precisazione venga fatta solo per qualche Comune e non per altri che si trovano nelle stesse condizioni.

3) Nell'interno delle "pagine gialle" indicare con un carattere più marcato, e con un segno decisamente più evidente dell'attuale piccolo rombo, i titoli delle categorie che non sono difficilmente rintracciabili lo stesso ai vicini causati pubblicitari.

«Ritengo che queste proposte possano essere tenute in benevola considerazione, porgo distinti saluti».

Giovanni Ronco Ca Chieri

«E voi come vivete?»

«I ratti di Torino e i locali notturni sono in tutte le ore presidi di baldi giovanotti dai lunghi capelli, che spendono e spendono. Perché non si chiede loro da dove traggono i mezzi per condurre una vita ozios e dispendiosa? E' forse vietato dalla libertà democratica? Ed è forse democrazia e libertà consentire ai potenziali delinquenti e rapinatori di ingrassare questi bent e noi onesti lavoratori assegnati alle leggi che regolano la comune convivenza? Agendo alla radice si preverrebbe l'azione delittuosa.

«Altro esempio: tutti conosciamo le scene dei sottopassaggi a Porta Nuova, dove gentaglia senza scrupoli spenna gli allocchi col giuoco delle tre carte, infastidisce vergognosamente le ragazze sole che si avventurano in quella cloaca, e tutti conosciamo i due capi della cosca. Uno con lungo naso, l'altro piuttosto corpulento. Appoggiati ai piloni della scalinata che scende dai portici del "Ligure" sorvegliano ed intervengono energicamente quando, come ho visto io, una sera un tizio che conosceva il giochetto stava per mettere in guardia il pollo di turno.

«Ebbene, malgrado le proteste e le denunce nessuno si è mai sognato di chiedere a quei due come vivono a Torino, e pertanto di fissare nel sottopassaggio un agente per frapporre difficoltà a costoro i quali magari il trasferirebbero subito l'partici di via Nizza frammischiandosi alle prostitute e protettori che infestano la zona. E' uno spettacolo indecoroso per una città come Torino esemplo, un tempo, di laboriosità, educazione, pulizia».

Segue la firma

Niente nuoto a 10 anni

«Sono una bambina di 10 anni e vorrei tanto andare a fare del nuoto. Ma per andare al Coni sono troppo grande e per andare con la mia scuola sono troppo piccola perché prendano solo quelli delle medie e del liceo. Che cosa posso fare per praticare il nuoto a Torino?».

Delia Fiore

Irreperibili strisce bianche

«Sono un rappresentante di quelli che alla sera devono portare a casa, come si dice, la pagnotta. Il mio lavoro è esclusivamente basato sull'automobile; mi devo spostare continuamente da una città all'altra con nebbia e non finire. Ora vi dico: è giusto che la SIP, n. 22 sia completamente priva di strisce bianche?

«Non sarebbe ora che questi signori dell'Anas si svegliassero un po' e pensassero che non tutti sono fortunati come loro (che quasi sempre terminano il lavoro alle 14) e si decidessero una volta per tutte a sistemare questa segnaletica tanto utile nella nebbia? Oppure, come si è detto nell'inverno scorso (per la neve), i lavori sono ancora da appaltare?

«E' proprio una vergogna! Per lavoro, tempo fa, ho girato in Francia e se qualcuno di questi dell'Anas vuole accertarsi come sono lì in regolarissime (anche nelle strade di piccola comunicazione) sono disposto ad offrirgli il viaggio speso di tutto. Se mi pubblicherete, e se questa mia verrà accettata, tanti incidenti saranno evitati. Cordialmente».

Renato Ghione

Gioco del Lotto

Ritardi del dare l'ambo nelle 10 ruote per i gennili, verifiili, cadenze, figure, decine:

Gennili: Bari, 1 sett.; Cagliari, 23; Firenze, 2; Genova, 33; Milano, 4; Napoli, 19; Palermo, 18; Roma, 33; Torino, 8; Venezia, 33.

Verifiili: Bari, 8; Cagliari, 1; Firenze, 1; Genova, 13; Milano, 0; Napoli, 12; Palermo, 0; Roma, 2; Torino, 2; Venezia, 25.

Cadenze: Bari, 6 (25); Cagliari, 9 (56); Firenze, 3 (53); Genova, 5 (23); Milano, 6 (23); Napoli, 6 (17); Palermo, 5 (17); Roma, 4 (54); Torino, 3 (41); Venezia 6 (16).

Figure: Bari, 5 (10); Cagliari, 4 (11); Firenze, 3 (21); Genova, 2 (22); Milano, 9 (30); Napoli, 5 (27); Palermo, 4 (30); Roma, 2 (64); Torino, 7 (19); Venezia, 6 (25).

Novità nell'estrazione di sabato scorso: manili il 57 a Milano (dopo 119 assenze consecutive) e il 90 a Napoli (107). I commissari sono scesi a cinque. La nuova classifica del ritardo vede quindi in testa il 75 di Milano (che manca da 121 settimane), seguito da 70 di Torino (130), 64 di Palermo (116), 7 di Firenze e 20 di Venezia (103).

Assenti i Gemelli, sono scomparsi i Verifiili a Milano (86-66) e a Palermo (41-14). Due terni da segnalare, infine, entrambi tra le Figure: a Palermo, serie 5, 28-41-34; a Roma, serie 8, 17-2-80.

Numeri in maggiore ritardo nelle 18 ruote dopo l'uscita del 13 novembre 1971:

BARI: 30 (da 55 sett.); 35 (50); 32 (45); 52 (42); 18 (42); 44 (40); 64 (38); 33 (38); 54 (37); 75 (35).

CAGLIARI: 14 (96); 3 (78); 38 (61); 1 (51); 64 (47); 36 (45); 86 (44); 62 (42); 52 (39); 57 (37).

FIRENZE: 7 (103); 85 (78); 5 (73); 38 (56); 51 (54); 45 (53); 78 (49); 63 (46); 6 (43); 10 (42).

GENOVA: 1 (68); 89 (64); 18 (60); 33 (58); 9 (57); 82 (51); 84 (49); 55 (48); 4 (46); 15 (42).

MILANO: 75 (151); 8 (78); 51 (75); 37 (72); 84 (72); 82 (61); 90 (50); 9 (51); 27 (44); 26 (41).

NAPOLI: 11 (91); 13 (65); 79 (63); 13 (48); 42 (46); 69 (42); 41 (35); 50 (30); 90 (30); 64 (29).

PALERMO: 64 (116); 78 (74); 43 (64); 6 (59); 52 (53); 14 (53); 66 (53); 75 (50); 60 (40); 26 (47).

ROMA: 45 (76); 42 (73); 84 (54); 71 (53); 52 (52); 85 (53); 75 (52); 11 (45); 89 (43); 14 (42).

TORINO: 70 (100); 74 (87); 88 (76); 80 (68); 66 (67); 9 (66); 79 (51); 96 (48); 8 (47); 13 (43).

VENEZIA: 26 (103); 82 (99); 5 (92); 75 (68); 85 (64); 28 (52); 39 (52); 30 (46); 22 (44); 66 (43).

ANDY CAPP *il fumetto di Reg Smythe*

"SALLY BANANAS" *«Strip» di Charles Barsotti*

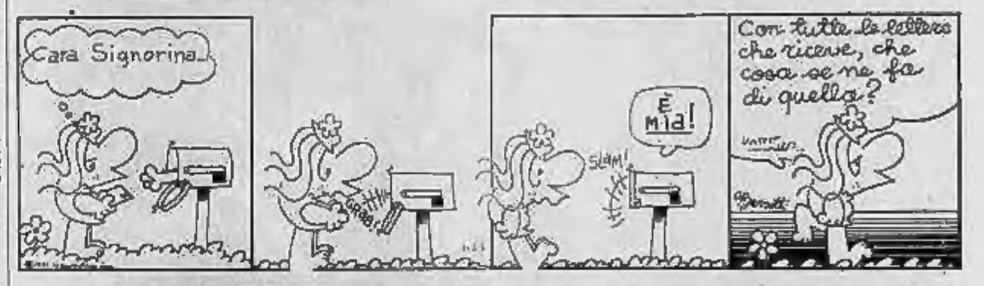

animal crackers *il mondo di Rog Bollen*

LA RAGAZZA del VIOLONCELLO

James Bond è a Berlino con «licenza di uccidere» il cervello russo che deve eliminare l'agente 272 (continua)

I MOSTRI DEL MARE

1977. Una visione mostruosa occhieggia dall'oblò del «Bucefalo». Cos'è accaduto ai passeggeri dell'aereo? (continua)

DICK TRACY E IL PITTORE DI CANI

Bella Rosa, disegnatore di cani, è stato ingaggiato da una banda che ruba gli animali per chiedere in riscatto una forte somma. Alla vicenda si mescola una storia d'amore.

(Copyright «Chicago Tribune» e «Stampa Sera») 89 — (continua)

RISOLVIAMO il cruciverba

ORIZZONTALI: 1. Cappotto al bridge; 5. Musicò «Ifigenia in Tauride»; 10. Capitale del Vietnam del Nord; 15. Serve a limare; 17. Uomo eccezionale; 19. Letto nella slitta; 20. Nome di una Orfei; 21. Insegna a fare versi con i piedi...; 21. Frosinone; 23. Fitta d'ogni; 24. Corridore di poco passo...; 25. Difettuccio nervoso; 26. Cuore di attore; 27. Vocali dei turchi; 28. Spetta al baronetto; 29. Punto cardinale; 30. Fondamenta; 31. Le impronte del passato...; 33. L'insieme delle gradinate dello stadio; 38. Nome di Presley; 37. Fiume sacro alla Patria; 38. Ridesta lo spirito...; 41. Un componente del «sesso forte»; 42. «Colore» della voce; 43. L'ex Wild West; 45. Moneta bulgara; 45. Articolo spagnolo; 48. Articolo plurale; 49. Nel calendario romano; 50. Serve per l'orientamento; 52. L'occhio... dell'ago; 55. Modena; 56. Scariche elettriche nell'atmosfera; 57. Si estrae dal limone; 58. Pari al tutto; 59. Recate... a tavola; 60. Studio della distribuzione del prodotto; 62. Grasso denso; 63. Stato di riposo totale; 64. Uomo valoroso.

VERTICALI: 1. Coda spumeggiante; 2. Lire italiane (abbrev.); 3. Il cuore in mano; 4. Frutti per lo strudel; 5. A nessun costo...; 6. Fiume siberiano; 7. Gli Stati Uniti (sigla); 8. Capo dei capi; 9. Dolori acuti, brevi ed improvvisi; 10. Eva Maria attrice; 11. Marzio che fu re di Roma; 12. Andata alla romana; 13. La carta della lanterna (sigla); 14. Un bel fiore; 16. Raffaele attore; 17. Alto ufficiale (abbrev.); 18. Gas della miniera; 21. Sanno sempre dove battere la testa...; 22. Fissazioni ingiustificate; 23. Abitano la capitale; 24. Si gira... al buio; 25. Viene vendemmiata per il pranzo; 28. Una valvola termoionica; 28. Salerno; 30. Un colore... elettrico; 31. Il meglio... in ogni campo; 32. Grande divisione cronologica della storia; 34. La parte liquida del sangue; 35. Luminosa... ci sorride; 39. Quattro romano; 40. Eddy del ciclismo; 43. Le appioppano i vigili; 44. Rilultato; 47. Al bacio... si vede maglio; 50. Raymond attore; 51. Uno sul dollaro; 52. La prescrive il medico; 53. Sono sotto sulla scala; 54. Culmine, vertice; 56. Arnoldo attore; 57. Nome dell'attore Mineo; 58. Sulla maglia di Anzolin; 59. Consonanti di Paolo; 60. Messina; 61. Corto verbo.

TROVERETE DOMANI LA SOLUZIONE

bridge

Dichiarazione (tutti in prima) — Sud: 1 quadri; Ovest: passo; Nord: 1 cuori; Est: passo; Sud: 2 picche; Ovest: passo; Nord: 3 S.A.; Est: passo; Sud: 4 picche; Ovest: passo; Nord: 5 fiori; Est: passo; Sud: 5 cuori; Ovest: passo; Nord: 6 picche; Est: passo; Sud: 7 picche!

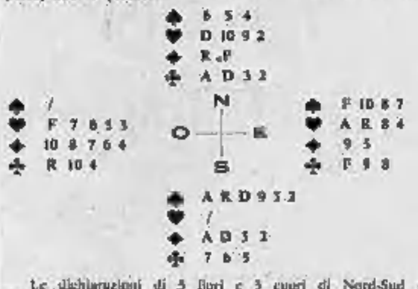

Le dichiarazioni di 5 fiori e 3 cuori di Nord-Sud sono «cue-bid». La conclusione a 6 picche di Nord è giustificata dal possesso di Re e Fante di quadri, colore dichiarato dal compagno. Il 7 picche di Sud è decisamente eccessivo. Ma come spesso avviene la fortuna aiuta gli audaci.

Ovest attacca di piccola cuori: 9 del morto, Re di Est e taglio del giocante. Questi mette in tavola l'Asso di picche e vista da cattiva divisione continua così: piccola quadri per il Fante, picche del morto coprendo la carta di Est, piccola quadri per il Re, picche del morto ed eliminazione delle atouts di Est. Poi Asso di quadri, per lo scarto dal morto di una fiori, e Dama di quadri. A 4 certe dalla fine, Ovest, per conservare il Fante secondo di cuori, è costretto a rendere secondo il Re di fiori: il morto scarta fiori ed Est risulta compresso fra fiori e cuori (se scarta cuori il giocante muove fiori per la dama, taglia la piccola cuori e rientra al morto con l'Asso di fiori a realizzare le cuori vincenti; se scarta fiori il giocante esegue il sorpasso a fiori, realizza l'Asso di fiori e rientrando in mano col taglio della cuori realizza la piccola fiori vincente). Insomma, 7 picche fatte.

(A cura di **Piero GASCO** e **Rodolfo PEDRINI**)

IL GIOCO DEGLI scacchi

Soluzione dei problemi proposti ieri:

I) 1ª soluzione: 1. Cf4, a6 2. A x c2, Af5 3. Aa4+, Ad7 4. Ad1, Cf5 5. Af3+, Re7 6. C x d3+, Re6 7. Af1 matto oppure 2. ..., Ce5 3. Aa4+, Re7 4. C x d5 matto.

II) 1. T x f4!, D x g6 2. T x f6+, Rh7 3. Ag5+, Rh8 4. Af7+, Rh7 5. A x g6+, R x g6 6. Af6 e vinco.

M. Botvinnik (1925)
Il Bianco matta in 5 mosse

La mossa è al Bianco. Come vince? A dare il matto brillante concorrono tutti i pezzi, anche sua Maestà, che interviene nella lotta solo per dare il colpo di grazia al suo avversario!

La partita Spasski-Bronstein
(Amsterdam 1956)

1. d4, Cf6 2. c4, g6 3. Cc3, Ag7 4. e4, d6 5. f3, e5 6. d5, Cb5 7. Ae3, Ca6 8. Dd2, Db6+?!, 9. g3, C x g3 10. Df2!, C x f1 11. D x h4, C x e3 12. Rf2, C x c4 13. b3, Cb6 14. Cge2, f5 15. Thg1, 0-0 16. Rg2, Ad7 17. a4, Af6 18. Dg3, Cb4 19. a5, Cc8 20. e x f5, A x f5 21. Ta4, Cd3 22. Tc4, Cc5 23. Ce1, Ce3 24. C x f6+, T x f6 25. f4, e4 26. Cc3, Ce7 27. Te1, Taf8 28. b4, a6! 29. C x e4, (se 29. d x e6, d5! 30. Td4, b x c6) A x e4 30. Te x e4, C x d5 31. Te8!, Cae7 32. T x f8+, R x f8 33. Rh1, Tf5 34. Db4, Cf6 35. Df2, Cb5 36. De2, Cd5 37. a6!, b x a6 38. De8+, Rg7 38. D x c6, Rh6 40. D x a6, C x b4 41. Db7, Cd3 42. Te7, C x f4 43. T x h7, Rg5 44. De7+, Rg4 45. De3, Rg5 46. h4+, Rg4 47. Rh2, Ch5 48. Th6. Il Nero abbandona. Una bella partita del campione del mondo Spasski.

L'errore in apertura

Gambetto di Donna rifiutato

1. d4, d5 2. c4, e6 3. Cc3, Cf6 4. Ag5, Cbd7 5. e3, c6 6. Cf3, Da5 7. Ad3, Ce4 8. Dc2?, C x A 9. C x C, p x p e il Nero guadagna un pezzo (è migliore 8. A x C, poiché dopo 8. ..., p x A 9. Ce4, C x C 10. p x C, il Bianco deve guardarsi dal matto in d8).

Notiziario

L'Associazione scacchistica italiana giocatori per corrispondenza (via Belro 11, 10134 Torino) informa che attualmente l'Italia sta partecipando per corrispondenza con 14 squadre nazionali straniere.

Torino (Torneo sociale '71) — Risultati del I turno: Quarenta-Ferrero 1-0; Gay-Minetti 1-0; Mammola-Tessione 1-0; Duchemin-Corgnati 0-1; Ponzetto G.-Giambra 1-0; Cantachi-Negro 0-1; Emma-Biestro 1-0; Brusaino-Bassoli 1-0; Silli-Malvano 1-0; le partite Le Barbaris-Ponzetto P., Diana-Mansardo, Battaggia-Zotto e Storchi-Migliardi sono state sospese.

Ferruccio Pezzuto

La partita Spasski-Bronstein
(Amsterdam 1956)

1. d4, Cf6 2. c4, g6 3. Cc3, Ag7 4. e4, d6 5. f3, e5 6. d5, Cb5 7. Ae3, Ca6 8. Dd2, Db6+?!, 9. g3, C x g3 10. Df2!, C x f1 11. D x h4, C x e3 12. Rf2, C x c4 13. b3, Cb6 14. Cge2, f5 15. Thg1, 0-0 16. Rg2, Ad7 17. a4, Af6 18. Dg3, Cb4 19. a5, Cc8 20. e x f5, A x f5 21. Ta4, Cd3 22. Tc4, Cc5 23. Ce1, Ce3 24. C x f6+, T x f6 25. f4, e4 26. Cc3, Ce7 27. Te1, Taf8 28. b4, a6! 29. C x e4, (se 29. d x e6, d5! 30. Td4, b x c6) A x e4 30. Te x e4, C x d5 31. Te8!, Cae7 32. T x f8+, R x f8 33. Rh1, Tf5 34. Db4, Cf6 35. Df2, Cb5 36. De2, Cd5 37. a6!, b x a6 38. De8+, Rg7

Soluzione del cruciverba di ieri

■	S	O	L	L	E	C	I	T	U	D	I	N	E	■	M	E	S	S	I
F	■	R	E	A	T	O	■	E	S	A	M	E	■	C	A	L	I	A	■
R	O	M	A	N	A	■	S	O	C	I	■	L	E	A	D	E	R	■	D
I	S	O	L	E	■	T	O	R	I	N	O	■	F	O	R	T	I	C	I
C	I	N	E	■	B	O	L	E	T	O	■	S	A	L	I	T	A	■	V
A	M	I	■	M	I	N	I	M	A	■	C	A	T	I	N	O	■	L	I
S	O	■	P	A	T	A	T	A	■	B	O	B	I	N	A	■	M	A	S
S	■	Z	I	G	O	N	I	■	P	A	R	A	T	O	■	B	A	R	I
E	V	E	R	E	S	T	■	C	A	R	O	T	E	■	C	E	R	V	O
A	■	N	A	N	S	E	N	■	P	I	N	O	■	R	A	G	L	A	N
■	V	I	T	T	I	■	O	V	A	L	E	■	D	A	N	N	O	■	E
N	A	T	I	A	■	D	I	S	S	E	R	T	A	Z	I	O	N	E	■

SFIDA PIEMONTESE DOMANI AL RISCHIATUTTO

Il bidello di Torino, Carlo Bezzi, si batterà con una «nuova Bolognani» della Provincia Granda

Il benvenuto di Mike Bongiorno e Sabina Ciuffini al popolare bidello torinese Bezzi, giunto a quota 5 milioni

Milano, mercoledì sera.

Carlo Bezzi, che con una vincita totale di 5 milioni e 350 mila lire ha tolto il primato a Umberto Ruzzier con le sue alesse sapienti (nervi di acciaio, freddezza e sapienza) fin da stasera del campione. Come si distingue un campione da un semplice concorrente? Il concorrente medio, che vuole tornarsene a casa con una sommetta e basta, dà molta importanza alla sua materia e non si ribella, non si abbarca, risponde alle domande più facili, cerca di passare il jolly ed evita se può, il rischio.

Per l'aspirante campione invece tutte le materie sono importanti, il jolly è gradito ma è soprattutto il rischio che più consente di prendere il volo. E Carlo Bezzi, bidello di professione ma regista per vocazione, gioca in questo modo. Nella vita privata si comporta diversamente. E' inutile telefonargli a casa. Marian, la sorella di 21 anni, risponde: «Carlo non c'è». Beh, quando tornerà? «No, non rientra, non c'è, punto e basta». Ma sarà a scuola? «No, a scuola ha chiesto giorni di ferie e da giovedì non si è fatto vedere». Il bidello insomma si è rintanato a studiare, magari nella stanza accanto al telefono e rifiuta di parlare, pur di non distrarsi dai suoi libroni.

Egli dovrà combattere la questa puntata contro una sua quasi concittadina: Patrizia Notario, una bella ragazzona dai lunghi capelli biondi, che somiglia alla Bolognani, ma porta la bionda criniera raccolta. A Milano si è accompagnata dal padre, maresciallo degli alpini, un uomo all'antica, e dallo zio. Ha sempre coltivato la poesia latina anche se intimamente preferisce quella greca. Ed è molto contenta di questa avventura che la porta fuori dalla solita routine: Cuneo-Torino, Università e famiglia.

Da molto più lontano e precisamente da Riposto in provincia di Catania viene il quarantenne Stefano Nicotra, insegnante d'inglese alla scuola nautica che si presenta per la storia degli Stati Uniti. E' arrivato a Milano già domenica, soddisfatto d'essere stato chiamato. Aveva sostenuto le prove a Roma due anni fa, quando la sede del quiz era ancora in capitale.

Adele Gallotti

Torna Cervi-Maigret

ROMA, mercoledì sera.

«Maigret in pensione» è il titolo del secondo episodio della nuova serie televisiva dedicata alle avventure del celebre protagonista dei romanzi di Simenon.

La registrazione dell'episodio è incominciata in questi giorni negli studi di Napoli. Maigret è impersonato come al solito da Cervi.

Da Cuneo con amore

Patrizia Notario

dal nostro corrispondente

CUNEO, mercoledì sera.

Per una singolare coincidenza domani sera al «Rischiatutto» il campione in carica, il bidello Carlo Bezzi di Torino, dovrà vedersela anche con una concorrente che viene da Cuneo, l'universitaria Patrizia Notario, di 23 anni, residente in via don Orione, che si presenta su Catullo, Lucrezio, Virgilio, Orazio e sugli altri poeti latini dell'età di Cesare Augusto.

La sfida, tutta piemontese, non turba la giovane Patrizia che, chiamata all'improvviso al telequiz, si è gettata a capofitto sui libri, ha trascorso lunghe ore nelle biblioteche, ha ricevuto l'appoggio dei suoi vecchi insegnanti di liceo. Naturalmente, alla vigilia della prova, tutti i cuneesi, Sindaco in testa, le augurano di vincere.

Patrizia Notario, che frequenta il penultimo anno di Medicina e conta, dopo la laurea, di specializzarsi in chirurgia, affronta il gioco senza troppe illusioni: «Il Bezzi va fortissimo, chi è stato bravo da riuscire a batterlo?».

In ogni caso Patrizia si impegnerà a fondo; non vuole sfigurare, cercherà insomma di cadere... in piedi.

La giovane concorrente cuneese ha il padre maresciallo degli alpini, la mamma che in questi giorni appare più emozionata della figlia, una sorella, Germana, che definisce «la mia migliore amica». Non è fidanzata, perché, spiega: «Non ho ancora avuto il tempo necessario». Unico hobby: curare le molte piante che rendono il suo grazioso appartamento simile ad una serra. «Ma da alcune settimane — dice — con «Rischiatutto» alle porte ho dovuto purtroppo trascurarle».

g. d. m.

MASTROIANNI

Tassato su 90 milioni

ROMA, mercoledì sera.

L'attore Marcello Mastroianni ha concordato ieri con l'assessore ai tributi di Roma, Di Paola, l'imposta di famiglia per il 1971 per un imponibile di 90 milioni di lire. Per concordare la tassa Mastroianni è giunto appositamente da Parigi dove si trovava per impegni di lavoro. (Ansa)

SANDRA MILO

contro l'ex marito

MILANO, mercoledì sera. (g. m.) **Si è svolta ieri sera davanti ai giudici della prima sezione del tribunale penale l'intricata vicenda che ha visto contrapposti per una serie di querele per diffamazione a mezzo stampa il produttore cinematografico Moris Ergas e l'attrice Sandra Milo, e parecchi giornalisti. La vicenda, parte della quale si è conclusa ieri, trae origine da una serie di articoli pubblicati a firma di Sandra Milo su alcuni settimanali milanesi. In essi l'attrice sosteneva che il padre della figlia Deborah non era il produttore cinematografico. Moris Ergas aveva reagito con una querela. Mentre la causa era in corso il produttore cinematografico ribattè alle affermazioni dell'attrice con altri articoli ricevendo a sua volta una querela da parte di Sandra Milo.**

La polemica (a i due continuò per parecchi mesi con articoli apparsi su numerosi periodici. In uno degli articoli di Moris Ergas veniva citato l'onorevole Giacomo Mancini, allora ministro dei Lavori Pubblici: il produttore sosteneva che l'uomo politico aveva avuto una parte determinante nella decisione presa da Sandra Milo di abbandonarlo per sposarsi con l'attuale marito Ottavio De Lollis.

Il parlamentare socialista presentò a sua volta una querela. Tutti i processi nell'aprile del 1969 vennero unificati e la causa è stata discussa ieri.

stasera alla Tv

PRIMA IL DELITTO

SECONDO CANALE: «Il fiacre n. 13» film con Vera Carmi e Leonardo Cortese - PRIMO CANALE: ancora la Persia e la Juventus

Benvenuto al film-«feuilleton» ad episodi che approda stasera sui nostri teleschermi (ore 21,15 Secondo Canale). Qualcuno ha creduto di non poter fare a meno di indignarsi, ma a torto. Dopo operazioni culturali come la trasposizione in nove puntate del romanzo «Il Cronin «...e le stelle stanno a guardare» (circa 14 ore di trasmissione) non si vede davvero la ragione di rifiutare il visto d'ingresso ad un'onesta pellicola, tratta da un non meno incensurabile «best-seller» della letteratura popolare dell'Ottocento, che tanti petti ha scosso e inebriato, nel quale un aggrovigliatissimo intreccio, di quelli che stimolano l'attenzione fin dall'inizio e la tengono desta fino allo scioglimento finale, è narrato, una scena dietro l'altra, in due sole parti, ognuna del normale metraggio di un'ora e mezzo circa.

Il film è **Il fiacre n. 13** e discende dall'omonimo romanzo di Xavier de Montépin (1823-1902), fecondissimo autore di un centinaio di volumi e di quasi altrettanti copioni teatrali che trasferirono in palcoscenico le stesse trame per la gioia del suo fedelissimo pubblico. Il cinema se n'era già impadronito fin dal suo nascere ed il film che vedremo dev'essere il terzo della serie (altrettante edizioni ha avuto anche «La portatrice di pane», un altro dei grandi successi del prolifico e fantasioso narratore).

Si tratta d'una coproduzione italo-francese diretta nel 1947 da Mario Mattoli (il regista di Totò e di Macario, ma anche di prodotti di largo consumo nel genere melodrammatico), con un «cast» abbastanza ragguardevole per l'epoca, nel quale figurano i francesi Pierre Larquey, Gilberte Leclerc, Raymond Bussières e Marcel Hassanda, e gli italiani Leonardo Cortese, Roldano Lupi, Vera Carmi e Sandro Ruffini. E' suddiviso in due episodi: «Delitto» e «Castigo», il secondo dei quali verrà trasmesso venerdì.

Un anno della vicenda è assolutamente indispensabile. L'azione si svolge in Francia nel 1848. La vecchia duchessa di Latour Vaudieu, morendo, nomina erede universale il figlio maggiore Filippo, diseredando il secondogenito, Giorgio, scapestrato e dissipatore. Costui, aiutato dalla perfida amante, Claudia, fa assassinare il fratello. Anche l'ucciso aveva un'amante, ma virtuosa, Giovanna, da lui resa ragazza-madre. Nell'apprendere la notizia della morte del suo uomo, la sventurata avviene e, abbandonata in una stanza in fiamme è salvata, ma perde la memoria. La stessa notte Claudia uccide il dott. Maroy, medico e amico di Filippo, che gli aveva affidato il figlioletto, e rapisce il pargolo abbandonandolo poi su una vettura di piazza, appunto il fiacre n. 13.

Dell'assassinio viene incolpato l'innocente nipote del medico, Pietro, che finisce all'ergastolo, mentre Giorgio, rimasto in possesso dell'intera fortuna, invia all'estero la sua complice, Claudia. Vent'anni dopo, nel 1868, la moglie e la figlia del povero forzato fanno istanza per la revisione del processo, ma gli incartamenti sono spariti. L'istruttoria è affidata a un giovane magistrato il quale non è altro che il figlio segreto di Filippo che il vetturino del fiacre n. 13 ha adottato e fatto studiare.

* *

Il film-romanzone del Secondo è sommamente sconsigliabile agli intellettuali ai quali si può invece raccomandare la seconda e conclusiva puntata del documentario di Massimo Sani **Persia: anniversario d'un impero** (ore 21, Nazionale).

* *

Appuntamento allettante per i tifosi del calcio a **Mercoledì sport**, che propone, sul Primo, alla 22 circa, registrata in anticipo dal campo sportivo di Aberdeen (dove l'incontro si disputa alle 20,30), la telecronaca dell'incontro **Aberdeen-Juventus** per i sedicesimi di finale della Coppa Uefa.

* *

I programmi del Secondo sono completati, alle 22,50 dal mini-show **Quindici minuti con i Camaleonti**.

d. g.

Ricordate Vera Carmi? Stasera sul Secondo alle 21,15

Domani a Radio Montecarlo

Per tutta la giornata: juke-box. Ore 7: Carosello del mattino. 9: Pensando a je. 9,30: Fate voi stessi il vostro programma. 10,03: Orchio alle parole. 10,09: Il disco d'oro. 10,40: Appuntamento di mezzogiorno. 11,05: Mille e una favola. 11,30: Tutte le canzoni di Patty Pravo. 12: Storia della Commedia musicale: Renato Rascel. 13,12: Vedette della settimana: Sergio Endrigo. 13,30: Lui, lui e lui... 16: Hit Parade Internazionale. 16,30: Hit Parade di sempre. 17,06: La discoteca di... Gianni Rivera. 18,05: Super Pop 205. 19: Pop Special.

oggi sul video

primo canale

17 — **Per i più piccini** (Il gioco delle cose)
17,30 **Telegiornale del pomeriggio**
17,45 **La tv dei ragazzi** (Un'estate senza fine - Cartoni animati)
18,45 **Opinioni a confronto**
19,15 **Sapere** (Primi libri)
19,45 **Sport - Cronache del lavoro - Oggi al Parlamento**
20,30 **Telegiornale della sera**
21 — **Persia: Anniversario di un impero** (Shahyad: Souvenir dello Scià)
22 — **Mercoledì sport: Aberdeen-Juventus.**
23 — **Telegiornale della notte**

secondo canale

21 — **Telegiornale**
21,15 **Il fiacre n. 13** (film - prima parte)
22,50 **Quindici minuti con i Camaleonti**

i programmi di domani

PRIMO CANALE — Ore 12,30: Sapere; 13: Io compro tu compri; 13,30: Telegiornale; 14: Corso di francese; 17: Per i più piccini; 17,30: Telegiornale; 17,45: La tv dei ragazzi; 18,45: Aria di montagna; 19,15: Sapere; 19,45: Sport - Cronache italiane - Oggi al Parlamento; 20,30: Telegiornale; 21: Tribuna politica (dibattito dc-psdi); 21,30: La madre; 23: Telegiornale.

SECONDO CANALE — Ore 21: Telegiornale; 21,20: Rischiatutto; 22,30: Kitsch, i peccati del gusto.

oggi alla radio

nazionale

Giornale radio: ore 13; 14; 15; 17; 20; 22
10 — Programma per i piccoli: la fiaba della fiabe
10,30 Per voi giovani
10,15 Le nuove canzoni italiane
10,30 I tarocchi
10,45 Cronache del Mezzogiorno
19 — Sera d'opera
19,30 Musical
19,31 Sui nostri mercati
20,15 Ascolta, si fa sera
20,20 Il chiodo nel solitio, di M. Pretti
22 — Concerto del duo pianistico Mario e Lidia Conter
22,35 La staffetta
23,15 Oggi al Parlamento - Lettere sul programma - I programmi di domani - Buonanotte

secondo

Giornale radio: ore 13,30; 15,30; 16,30; 17,30; 18,30; 19,30; 22,30; 24
15,15 Motivi scelti per voi
15,40 Classe unica
16,06 Pomeridiana
16,05 Come e perché
16,15 Long Playing
16,30 Speciale GR
16,45 Canzoni napoletane
19,02 Sulla cresta dell'onda
19,20 Radiosera
19,55 Quadrifoglio
20,10 Il mondo dell'opera
21 — ... E via discorrendo
21,30 Primo passeggio
21,35 Parliamone un: i primi americani
22 — Poltronissima
22,40 Chi è Jonathan? di Durrenmatt
23,05 Dal V canale della Radiodiffusione: musica leggera

terzo

Giornale radio: ore 12,30; 15,30; 16,30; 17,30; 18,30; 19,30; 22,30; 24
13,30 Ritratto di autore
16,15 Intimità, di Adamov
17 — Le opinioni degli altri
17,20 Fogli d'album
17,30 Conversazione di Rachil Maria De Angelis
17,35 Musica fuori schema
18 — Notizie del terzo
18,15 Quadrante economico
18,30 Musica leggera
18,45 Piccolo pianeta
19,15 Concerto di ogni sera
20,15 Le nuove correnti della palaeantropologia
21,45 Idee e fatti della musica
21,30 Musiche sacre di B. Galuppi
22,30 I letterati e la musica nell'Ottocento italiano

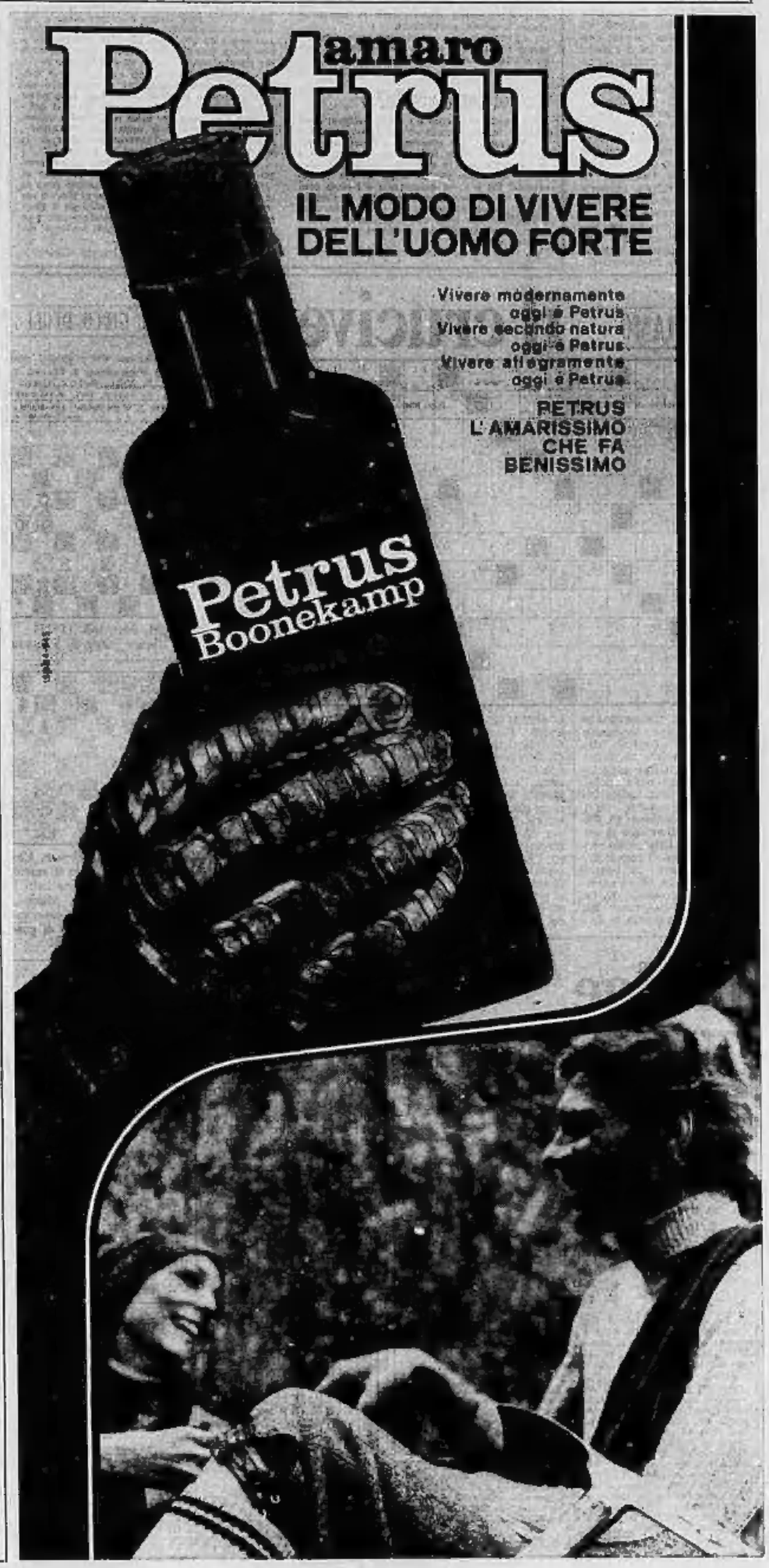

dove andiamo questa sera

Silvano Spadaccino al centro dell'attenzione per il testo, l'interpretazione e la musica di «Ballata per un re minore», da lunedì al Carignano con Anna Casalino, Adriana Innocenti e Piero Nuti. Le spettacolo è in abbonamento

teatri, ritrovi a Torino

CARIGNANO: questa sera ore 21.15 Adriana Innocenti — Silvano Spadaccino — Anna Casalino - Piero Nuti in «Ballata per un re minore». Autore, regista, musicista, scenografo Silvano Spadaccino. Biglietti: La Stampa, tel. 659.115.

ERBA: stasera ore 21,15 replica del vivacissimo comico della Commedia Teatro Nuovo con Gigio Farassino ed i tempi comicissimi «Sua Eccellenza il Porta Palesa». Prenotaz. ognuno, dalle 9 alle 19, al Teatro Erba, tel. 690.465, or settimana.

TEATRO REGIO: Stagione Lirica 1971 1972 al Teatro Nuovo. Prenot. e vendita abbonamenti esclusivamente botteghino p. Castello, tel. 548.000. Ore: 9,30-12; 16-20.

GIANDUIA MARIONETTE (S. Tecla 5): domani ore 16 «Gatto con stivali».

TEATRO DELL'ANGOLO (v. Perini 14 sup. c. Maffeotti) giovedì ore 16.15 «I sopravvissuti sul grano». Spettacolo per ragazzi.

TEATRO STABILE ALFIERI: per 21 «Favolella comica gotica» di Pasquini ed Euridice. Prenota. in via Rossini 6, tel. 876.342 - 897.345 e Teatro Alfieri, tel. 595.440. Domani 2 spettacoli ore 15,30 e 21.

TEATRO STABILE GOBETTI: per 21 «Scherzo di mano, scherzo di villano», spettacolo cabaret con Marco Messeri. Prenot. via Rossini 6, tel. 879.342 - 879.343.

TEATRO STABILE: Campagna abbonamenti 1971-72 teatro con 7 spettacoli scelta libera su 12 spettacoli. Biglietteria via Rossini 6, tel. 879.342-879.343.

IL RUGIANEN CABARET (c. Francia 14 ang. v. Cibrario, tel. 723.000). UNIONE MUSICALE-CONSERVATORIO: ore 21,15 Segovia. Biglietteria p. Castello 20 - tel. 541.523 e dalle 20,30 al Conservatorio.

ALCIONE: «La Festa» con «Scherzo di mano, scherzo di villano» di Messeri, Poli, Pirovano. Prenotazioni: Gobetti, via Rossini 6, tel. 879.342 - 879.343.

AL BAGATELLE (Cavoretto, p. 21, tel. 690.465): ore 21,15 replica del vivacissimo comico della Commedia Teatro Nuovo con Gigio Farassino ed i tempi comicissimi «Sua Eccellenza il Porta Palesa». Prenotaz. ognuno, dalle 9 alle 19, al Teatro Erba, tel. 690.465, or settimana.

AL FLORIDA (p. Solferino - 542.822): ore 21 Gli Eredi di Roma.

ARLECCHINO: 21 Mondi e i Primordiani.

CARTELLINO: 21 Bert Bert Band.

GAUDIUM: 16.30-21 i Musici.

GAY BALA: 18.45-21 La Va Sicuro.

LA PERLA: ore 21 Acquarius.

LE ROI: ore 21 Memo Remigi.

TROCADERO: ore 21 Umbrella Band.

AL 7000 (Stradella, 93 - tel. 290.7141): BOCCACCIO (c. Monca), tel. 687.906): DEST. CLUB DISCOTECA (strada Traforo Pino - tel. 890.030).

MINI CABARET (Un Soviet, 333, tel. 681.960): Ristorante tipico piem.

MOULIN ROUGE: tutte le sere attrazioni - Orch. Romeo Radio.

SHAKER-PIANO BAR (v. C. Noviliano 3, ang. v. Nomaglio 21 Bernard Thomas).

SWING (Moncalieri 131): Concerto Jazz.

SAN GIORGIO - Valentino: Ristorante Dancing: Ognuno a fonte; canta la Albertina.

ARLEQUIN (Savoia 28, t. 541.025): 21, BABY NIGHT LA CLOCHE - Ristorante tipo Trocadero Pino 2000, tel. 891.711.

CAPRICE (Saccarelli 16, t. 356.330): 21.

HOLIDAY (v. Vinz. 3, t. 315.134): 21.

LA GROTTA (S. Tommaso 16, tel. 545.707).

LERI CLUB (v. Vittorio 66, 934.9417).

LIDO WHISKY (c. Nizza 422): 21.

LUNA 2 (c. Moncalieri, 423): 21.

VILLA GAY DISCOTECA: ore 21.

WHISKY NOTTE (tel. 687.583): 21.

cinema prime visioni

	Critica	Orario
ASSEDIO (c. Vittorio Emanuele 92, t. 547.007) Farmacist? Rocco Papaleo, di Ettore Scola, con Marcello Mastroianni, Lauren Hutton (Italia-Francia - Colori) — A Chicago, buon siciliano ex-killer, riprende suo vecchio ingannio e una sconclusionata e alla mastrocolli spiritata. ★ Drammatico	●● Pubblico ○○○○	15 — 17.30 20 — 22.30 Ingr. 1200
ARISTON (v. Lagrange 21, t. 540.147) Gli sposi dell'anno secondo di Jean-Paul Rappeneau, con Jean-Paul Belmondo, Marlène Jobert, Lino Ventura (Francia - Colori) — Francia e Corsica, diverse con avventure matrimoniali al tempo della Rivoluzione francese. ★ Commedia brillante	Critica ●●● Pubblico ○○○○	Orario: 14.30 16.25 18.20 20.15 22.30 Ingr. 1000
ARLECCHINO (c. Sommeiller 22, t. 687.190) - Indovino mi Piace Schivazappa, con Florinda Bolkan, Massimo Ranieri, Marisangela Melato, Claudio Alain (Italia - Colori) — Vicenda d'amore tra bello marinaio mascalzone e un giovane perdutamente innamorato di lei. Vietato 14. ★ Drammatico	Critica ●●● Pubblico ○○○	Orario: 14 — 16.15 18.15 20.15 22.30 Ingr. 1000
ASTOR (v. Vioni 8, t. 519.310) I compari di Robert Altman con Warren Beatty, Julie Christie, René Auberjonois (Usa - Colori) — Nel 1890, in una località del selvaggio West folta feroce via avventurosa giudice d'un postribolo e spietatoni damerosi. V. 18. ★ Drammatico	Critica ●●● Pubblico ○○○	Orario: 14.30 17.10 20 — 22.30 Ingr. 1000
CENTRALE D'ASSAI (v. C. Alberto 27, t. 540.110) Poliziotto di Sergio Sollima, con Lino Ventura, Paola Pitagora, Nicoletta Machiavelli (Italia - Colori) — In un paese immaginario, giovane rivoluzionario e poliziotto guardano la realtà da punti di vista diversi. Vietato 18. ★ Drammatico	Critica ●●● Pubblico ○○○	Orario: 16.15 18.10 20.05 22.30 Ingr. 800
CORSO (c. Vittorio Emanuele 50, t. 510.303) Domani in stima di giudizio, di Nanni Loy, con Alberto Sordi, Elga Andersen (Italia - Colori) — Italiano all'estero, in patria per una giusta vacanza con la famiglia, è costretto in carcere per un crimine mai commesso. ★ Drammatico	Critica ●●● Pubblico ○○○○	Orario: 14.30 16.25 18.20 20.15 22.30 Ingr. 1000
CRISTALLO (v. Cuneo 5, t. 650.100) Inchiesta su un delitto della polizia di Marcel Carné con Jacques Perl, Paola Pitagora, Catherine Ruvivi (Francia-Italia - Colori) — Accusato d'un piccolo reato, ucciso mentre indiziato, scappa alla polizia. Chi è colpevole della sua fine? Non violato ai minori. ★ Drammatico	Critica ●●● Pubblico ○○○	Orario: 14.10 16.10 18.15 20.15 22.30 Ingr. 1000
DORIA (v. Grosseto 9, t. 542.433) Love Story, di Arthur Hiller, con Ali McGraw, Ryan O'Neal, John Marley, Ray Milland (Usa - Colori) — Dal romanzo di Segal, amore giovane idilliaco nella vicenda patetica di due giovani sposi americani. ★ Drammatico	Critica ●●● Pubblico ○○○○○	Orario: 14.20 16.10 18.00 20.00 22.30 Ingr. 1200
GIOIELLO (v. Cristoforo Colombo 31, t. 539.760) Homo erectus di Marco Vicario, con Lando Buzzanca, Rossana Podestà, Sylva Koscina, Luciano Salce, Ira Fürstenberg (Italia - Colori) — Meridionale assistito perde il meglio dopo essere stato ridotto da tanto stomaci voglioso. Vietato minori anni 14. ★ Comicità sexy-satirica	Critica ●●● Pubblico ○○○○	Orario: 14.50 16.20 18.20 20.15 22.40 Ingr. 1000
IDEAL (c. Beccaria 4, t. 541.525) Continuavano a chiamarlo Trinità, di E. B. Clucher, con Terence Hill, Bud Spencer (Italia - Colori) — Nuove gesta picaresche dello spaccone giustiziere e redentore e del suo grosso e amico fratello. ★ Western	Critica ●● Pubblico ○○○○	Orario: 14.30 17.10 19.50 22.30 Ingr. 1200
LUX (Galleria S. Federico, t. 541.253) Rosa bianca di Carlo Lizzani, con Senta Berger, V. Caprioli, Philippe Leroy, Ninnie Minoprio, Vina Lisi, G. Manchin, Nino Manfredi, Michele Mercier, Irene Papas (Italia-Francia-Germania - Scope e colori) — La capitale vittoria di mercato, Vietato 14. ★ Commedia grottesca	Critica ●● Pubblico ○○○○○	Orario: 14.10 16.15 18.20 20.25 22.30 Ingr. 1000
METROPOL (v. Principe Tommaso 8, t. 652.470) Non commettere mai (appunti di Giulio Paradisi) con Barbara Bouchet, Claudio Gora, Luciano Salce, Marisa Mantini, Simonetta Stefanelli, Gigi Reitano, Dado Crotteria (Italia - Colori) — Intrigo boccaccesco moderno sviluppato con spregiudicata umorismo. Viet. min. 18. ★ Comicità	Critica ● Pubblico ○○○○	Orario: 14.30 16.20 18.20 20.30 22.40 Ingr. 1000
NAZIONALE (v. Pomba 7, t. 519.326) I diavoli, di Ken Russell con Vanessa Redgrave, Oliver Reed, Dudley Sutton, Gemma Jones (Gr. Bretagna - Scope a colori) — Al tempo di Richelieu, l'episodio storico di Loudun: maestro indemoniato, diretto sensualmente dall'ossessione per una presunta stregoneria. Vietato 18. ★ Drammatico	Critica ●●● Pubblico ○○○○	Orario: 14 — 16 — 18.15 20.15 22.30 Ingr. 1200
REPOS (v. XX Settembre 15, t. 531.400) Sole rosso, di Terence Young, con Alain Delon, Toshiro Mifune, Charles Bronson, Ursula Andress (Francia-Usa - Colori) — Nel West pionieristico del 1870, assalto al treno trasporta un dono prezioso del Mikado al Presidente Usa. ★ Western	Critica ●● Pubblico ○○○○	Orario: 15 — 17.30 20 — 22.30 Ingr. 1000
ROMANO (Galleria Subalpina, t. 510.445) Homo erectus di Marco Vicario, con Lando Buzzanca, Rossana Podestà, Sylva Koscina, Luciano Salce, Ira Fürstenberg (Italia - Colori) — Sicilian superdotato perde il meglio dopo essere stato ridotto da tanto bellissimo femmine voglioso. Vietato 14 ★ Comicità sexy-satirica	Critica ●● Pubblico ○○○○	Orario: 14 — 16.10 18.15 20.15 22.30 Ingr. 1000
VITTORIA (v. Roma 356, t. 511.789) Il ritorno di Harry Cuthbert, di Peter Hyams, con Peter Fonda, Warren Oates, Verna Bloom, Ann Doran (Usa - Colori) — Storia di due uomini per i quali l'amicizia e l'onore sono i sentimenti più validi. ★ Drammatico	Critica ●●●● Pubblico ○○○○	Orario: 14.30 16.45 18.40 20.35 22.30 Ingr. 1000

proseguimenti prima visione

	Critica	Orario
AUGUSTUS (piazza C.L.N., t. 554.744) Er più: storia d'amore e di coltello, di Sergio Corbucci, con Adriano Celentano, Claudia Mori, Vittorio Caprioli, Maurizio Arena, Romolo Valli (Italia - Colori) — Bulli e pupe nell'Italia umbertina vittima del clan di Catenaccio. ★ Commedia drammatica	Pubblico ○○○○○	Orario: 14.30 16.15 18.10 20.05 22.30 Ingr. 800
CAPITOL (via S. Dalmazzo, 4, 540.409). Una sposina per l'ispettore Klute, di Alan Pakula, con Jane Fonda, Donald Sutherland (Usa - Colori) — Cinica prostituta, bigotta da tutti experienze, collabora a modo suo con poliziotto alla ricerca d'un assassino. Viet. 18 ★ Giallo	Critica ●●● Pubblico ○○○○	Orario: 14 — 16.05 18.15 20.30 22.30 Ingr. 700
MAFFEI (via Principe Tommaso 5, t. 683.334) Il Decameron, di Pier Paolo Pasolini, con Franco Citti, Ninetto Davoli, Vincenzo Amato, Angela Luce (Italia - Colori) — L'ironia irriverente del Boccaccio in nove più novelle parlate sulla scorno con una nota vivacità. Vietato anni 18. ★ Comico e grossolano	Critica ●●● Pubblico ○○○○	Orario: 14.50 16.20 18.20 20.15 22.40 Ingr. 1000
MASSIMO (v. Maria Vittoria 5, t. 670.456) Andromeda, di Robert Wise, con Arthur Hill, David Wayne, James Olson (Usa - Colori) — Un satellite che distrugge parmi umani cade sulla Terra e infetta la terribile pestilenziale del genere umano. ★ Fantascienza	Critica ●● Pubblico ○○○○	Orario: 14.15 16.15 18.15 20.25 22.30 Ingr. 700
TORINO (v. Bruno Buozzi 5, t. 540.355) Il richiamo vivente del Sud, di Sturm, con Lando Buzzanca, Pamela Tiffin, Gigi Ballista (Italia - Colori) — Lando il siculo richiamo, alias Carabiniere come Ringo e la moglie tra danze... gli riesce più semplice. V. 18. ★ Commedia comica	Critica ●● Pubblico ○○○○	Orario: 14 — 16.10 18.15 20.20 22.30 Ingr. 700

seconda visione

ALEXANDRA (v. Sacchi 18, t. 511.245) - Il mio amico Charley, Lando Buzzanca, L. Tolfolo, Laura Antonelli, F. Wolff. Tecnh. Vist.: 14. ★ Commedia satirica

COLOSSEO (v. M. Cristina 73, t. 651.034) - Il grande Jake, John Wayne, R. Boone, Maureen O'Hara, Colori, sonp. ★ Western

ERBA (corso Monocalieri 241, tel. 690.467) - Domani: La spettacolo più affascinante del mondo. ★ Commedia

FARO (v. Po 30, t. 812.214) - Il piccolo grande uomo, Dustin Hoffman, Faye Dunaway, Martin Balsam. Tecnh. ★ Western

FIAMMA (c. Trapani 57, t. 332.077) - Il mio amico Charley, Lando Buzzanca, L. Tolfolo, Laura Antonelli, F. Wolff. Tecnh. Vist. 14. ★ Commedia satirica

FORTINO (v. Cigna 47, t. 486.560) - Il grande Jake, John Wayne, R. Boone, Maureen O'Hara Tecnh. ★ Western

HOLLYWOOD (c. R. Margh. 108, t. 851.904) - La vera storia di Frank Mannata, Monowia, (- Hunter, Margaret Lee. Colori, Vist. 14. Ap. 14.45. Ult. 22.35. ★ PRIMA VISIONE - Avventuroso

LA PERLA (c. De Gasperi 20, t. 584.741) - L'uomo della porta accanto, Bill Wellacle, Julie Harris, Col. Vist. 14. ★ Drammatico

MASSAVA (p. Massaua 9, t. 795.803) - Mediterraneo in fiamme, Carlos Proces, Sophie Rindhou, Colori. ★ Prima visione - Drammatico

ORFEO (p. Cortina, 4, 878.144) - Lawrence d'Arabia (7 premi Oscar), Peter O' Toole, Omar Sharif, Anthony Quinn, Alec Guinness, Claudia Rafer. Tecnh. scope. Orario: 14.45; 18.15; 21.45. ★ Avventuroso, regista David Lean

PRINCIPE (v. P. d'Acaja 45, t. 780.951) - La vera storia di Frank Mannata, I.- Hunter, Margaret Lee, Colori. Vietato 14. ★ PRIMA VISIONE - Avventuroso

STATUTO (v. Libruzza 16, t. 487.071) - Il piccolo grande uomo, Dustin Hoffman, Faye Dunaway, Martin Balsam, Tecnh, Scope, Vist. 18. ★ Western

ZONA CENTRO

ALCIONE (c. R. Margh. 134, t. 287.403) - Da Parigi con amore, Rivista strip con Pat Kilmanaro-Miss Willy, Vietato 18. ★ Spettacoli tornata: ore 16.30; 21.30

ALPI (v. Garibaldi 30, t. 543.545) - L'altra faccia del pianeta delle scimmie, Charlton Heston, R. Fleischer, Colori. ★ Fantascienza

MILANO (v. Milano 9, t. 510.259 - spec. 10) - Dio li crea... io li ammazzo, Colori. ★ Western - Spionaggio senza frontiere, Col. ★ Drammatico

OLIMPIA (v. Garibaldi 3, t. 546.546) - La grande avventura di Scaramouche, Colori. ★ Capa e spada

PO (v. Po 21, t. 510.496) - Vendetta di sabbia, Richard Johnson, Tecnh. ★ Avventuroso

P. NUOVA (v. Nizza 17, t. 659.198 - spett. 10) - La morte ha fatto l'uovo, Jack Taylor, Gianni Garko, Evelyn Stewart, Col. ★ Drammatico — L'altra faccia del peccato, Colori. ★ Sexy

REGINA (c. R. Margh. 122, t. 530.883) - Mediterraneo in fiamme, C. Proces, O. Pallon. Tecnh. ★ Prima visione - Drammatico

S. SECONDO (v. Giolenti 7, t. 513.405) - La battaglia di Okinawa, Tecnh. scope. ★ Guerra nel Pacifico

ZONA CROCETTA - S. RITA - MIRAFIORI

ADRIANO (v. Sacchi 65, t. 587.719) - I diavoli del Gran Prix, M. Damon, W. Campbell. Tecnh. ★ Automobilistico

GIARDINO (v. Montebello 82, t. 230.875) - Domani: Salvare la faccia, ★ Drammatico

MIRAFIORI (c. Corsica 98, t. 780.807) - Colpi sordi di una mitragliatrice, Rossano Brazzi, F. Milanesi, Tecnh. Vist. 18. ★ Drammatico

SMERALDO (v. Tunisi 32, t. 340.711) - Domani: Juvanka e le altre. ★ Drammatico

VINZAGLIO (c. D. Abruzzi 102, t. 596.139) - Mediterraneo in fiamme, C. Proces, Tecnh. ★ Prima visione - Drammatico

ZONA S. PAOLO

AMERICA (v. Fidia 27, t. 331.748) - Maria sui Tamigi, U. Giust, H. Feimy Col, Vist. 14. ★ Giallo

ELISEO (v. Monginevro 43, t. 335.813) - Il furto e l'anima del commercio, A. Monreano, A. Nonchese. Via Ciancaro. Col., scope. ★ Satirico

SAN PAOLO (v. Cremna 80, t. 572.617) - La notte brava del soldato Jonathan, C. Eastwood, Shirley MacLaine. Tecnh. Vist. 14. ★ Drammatico

ZONA FRANCIA

ASTRA (v. B. Pilo 8, t. 753.597) - Il furto e l'anima del commercio, A. Nocchese, Pia Giancaro, F. Mangoneno, Colori. ★ Satirico

BERNINI (c. Tassoni 3, t. 773.843) - Requiem, di Roman Polanski, con C. Deneuve, I. Hendry. Vist. 18. ★ Drammatico

CIBRARIO (v. Cibrario 72, t. 773.907) - Mini Prim una piccola, Dean Martin, Tecnh. ★ Poliziesco - Vedova H. R. Shlenkahn. Tecnh. ★ Drammatico

ELIOS (v. Val Lagarina 40, t. 760.456) - Il vizio degli orsi, A. Dalfino, F. Rembay. Vist. 18. ★ Drammatico

LUX (v. Venezia 8, t. 772.163) - E Dio disse a Caino, Klaus Kinski, Col. Vietato 14. ★ Western

STAR (v. Domodossola 48, t. 772.990) - La notte brava del soldato Jonathan, C. Eastwood, Geraldine Page, Tecnh., scope. Vist. 14. ★ Drammatico

ZONA S. DONATO

DIANA (c. Regina Margherita 220) - L'occhio che uccide, Tecnh. Vist. 14. ★ Horror

EDRA (c. Pr. Oddone 31, t. 484.871) - Lo sparviero, Robert Redford, Lauren Hutton. Al. J. Pallard, Tecnh. ★ Drammatico

ROMA (v. S. Donato 40 bis, t. 687.765) - Weekend nel favoloso impero dei morti, H. King, I. Hall, Tecnh., scope. ★ Avventuroso

ZONA MADONNA DI CAMPAGNA - LUCENTO

ALBA (c. Grosseto ang. v. Giraudello) - Che fanno i mostri aspettano tra le verdure della giungla, Hesse Harris. Tecnh. ★ Cecilia avventuroso

AMBRA (v. Chieri delle Belune 77, t. 297.197) - La sella di Satana, Linda Harden. Col. Vist. 18. ★ Horror

APOLLO (corso Giachino 97, t. 213.085) - Per grazia ricevuta, N. Manfredi, Delia Boccardo, L. Stander. Tecnh. Non visto. ★ Commedia

EDERA (v. Madonna di Campagna 21 - domattina inaccessibili, Robert Hoffman, Tecnh., scope. Vist. 18. ★ Drammatico

POLLY (v. Vercelloni 130, t. 290.261) - Domani: Stanlow contro il vampiro. ★ Mitologico

LUTRARIO (v. Stradella 10, t. 280.742) - Giochi sulla pelle, Tecnh. Vist. 18. ★ Commedia drammatica

SPLENDOR (v. Ribiana 109, t. 280.558) - La ragazza del greco, Nicole Di Rani, J. Biagini, A. Sterd. Tecnh., scope. ★ Commedia

ZONA MILANO - REGIO PARCO

ADUA (v. G. Cesare 87, t. 372.376) - La sfida viene da Rangoon, R. Harris. Tecnh. Non visto. Ult. ore 23. ★ Drammatico

AURORA (c. Brescia 3, t. 210.510) - Nuda e sola alla forca, Ann Sayrner. Colori. Vist. 18. ★ Commedia sexy

MAIOR (largo G. Cesare 105, t. 387.674) - Don veniva per l'inquisitore, V. Sacrel. Vietato 18. ★ Drammatico

NORD (c. Vercelli 144, t. 360.312) - Quanta bella Serafino per le strade ci-vaglia, N. Frank, H. Fox. M. Muller. Tecnh. Vist. 18. ★ Commedia

ORIENTE (v. D. Chiesa 38, t. 341.663) - Il figlio di Django, Guy Madison. Tecnh., scope. ★ Western

PALERMO (c. Palermo 110, t. 215.030) - Domani: E' compito Sabata hai chiuso un'altra volta. ★ Western

SOCIALE (v. Cournayeur 2, t. 850.803) - Delitto al circolo dei panda, Tecnh. Vietato anni 18. ★ Poliziesco

ZENIT (v. Cuneo 1, t. 267.997) - Domani il dito del Boiler, ★ Drammatico

ZONA VANCHIGLIA - BORGO PO

ARIZONA (c. Belgio 33, t. 874.171) - La sesta fossa, Rock Gordon, Geraldine Page. Tecnh. ★ Horror

ARTISTI (v. G. di Barolo 24, t. 831.374) - El Bandido, Paul Newman, Claire Bloom. Tecnh. ★ Western

CORALLO (v. Assisi 2, t. 850.321) - La ragazza con la pistola, Monica Vitti, C. Giraldi, Colori. ★ Satirico, regia Monicelli

ERIGANO D'ESSAI (c. Cuneo 100, t. 812.000) - Storia di sangue in terra Barbara, di P. Hollenmann, con M. Sperr, A. Winkler, Vist. 18. Orario: 20.30; 22.30. ★ Drammatico

DROPA (v. Cuneo 5, t. 482.447) - Cromwell, Richard Harris, A. Guinness. ★ Colossal storico

VITT. VENETO (p. V. Veneto 9, t. 837.662) - Nel giorno del Signore, J. Francel, C. Jaggesola, Macario, Brasseur. Tecnh. Ivo Fürstenberg. Colori. ★ Commedia

ZONA NIZZA - LINGOTTO

ACAPULCO (v. Pantelleri 8 - p. Nizza, t. 651.264) - Amadeus vendicatore, F. Balkan. T. Mussolini. Col. Vist. 14 Ap. 15. ★ Drammatico

CABIRIA (c. Dante 4, Moncalieri, t. 680.553) - Non è più tempo d'eroi, M. Cline, C. Robertson. Tecnh. ★ Drammatico

CONTINENTAL (v. Nizza 348, t. 667.068) - Alta infedeltà, N. Manfredi, M. Vitti, C. Amalfitano. Vietato 18. ★ Satirico

ITALIA (v. Nizza 138, t. 694.021) - La vera storia di Frank Mannata, W. Bogart, Margaret Lee. Technicolor. Vietato 14. ★ PRIMA VISIONE - Avventuroso

PIEMONTE (v. Nizza 33, t. 652.758) - Mediterraneo in fiamme, C. Proces, S. Roubeu. Colori. ★ Prima visione - Drammatico

SAN CARLO (Nichelino) - Eroica rosso Molok, G. Scott, A. Panaro. Tecnh. ★ Mitologico

SPEZIA (v. Nizza 230, t. 665.247) - La casa delle Dune Vergini, Col. Vist. 18. Apertura ore 15. ★ Commedia

★ Cinema a carattere parrocchiale.

Biblioteni Ambulanti — Cinematografi: Adriano, Ambra, Ancona, Arlott, Centrale (N.), Fiorina, Major, Massaia, Miraflori, Odeon, Po, Port Nuova, Smeraldo, Torino, Vittoria, Italia (Moncalieri) — Teatri: Carignano: «Ballata per un re minore», ridotti all'Enal per stasera; Alfieri: «Favolella comica gotica» - Fino 30% in via Roccati di Erba: Gipo Farassino, Biglieri ridotti all'Enal per stasera; Gobetti: abbonamenti ridotti all'Enal; Stabile lirica Regio: abbonamenti Enal al botteghino al p.za Castello — Piscina delle Stadio: ridotti Enal alla cassa.

spettacoli di provincia

CARMAGNOLA

MARGHERITA: Il primo uomo diventato donna.
SPLENDOR: Zombi.

CHIERI

SPLENDOR: Il Decameron.
CHIERESE: Medeaga, il frutto della violenza.

CHIVASSO

POLITEAMA: Il ruffiano.
MODERNO: Verusha.
CINECITTA': Il Decameron.
RICHIARDI: La lettera della freccia.

CIRIE'

ITALIA: Il Decameron.

GIAVENO

ALPIERI: Prendi la Colt.

IVREA

SPLENDOR: Love story.
SIRIO: La calma dei barbari.
POLITEAMA: Candeverano e chiamarlo Trinità.

PINEROLO

HOLLYWOOD: Il signo degli artigli di fuoco.
ITALIA: La 24 ore di Le Mans.
NUOVO: Il Decameron.
SOCIALE: Adim Jones.
RIVAROLO
LUX: La squadra dell'impossibile.

SETTINO

MODERNO: Cinque pezzi facili.

in Piemonte

ALESSANDRIA

CRISTALLO: Sei donne in cerca di guai.
AMBRA: Ritorna la nostra cara amica e rimane vergine?
ALESSANDRINO: Incontro.
GALLERIA: Una spada per l'imperatore Adrian.
MODERNO: Le vendicatrici era di Le Mans.

GVADA

MODERNO: Decameron orientale.
LUX: Mitragliatrice Kelly.
TORRELLI: La mummia.

ACQUI TERME

ARISTON: Per grazia ricevuta.
GARIBALDI: chiuso.

NOVI LIGURE

CRISTALLO: Il primo pezzo facile si chiama Irene.
ITALIA: El Bandido.
IRIS: Il pistolero di Dio.

CASALE MONFERRATO

POLITEAMA: Solo andata.
SUOVO: Cavalcata.
VITTORIA: Le 24 ore di Le Mans.
MODERNO: I falchi attaccano ancora.

SERRAVALLE SCRIVIA

LARA: La casa che grondava sangue.

ASTI

VITTORIA: Il piccolo grande uomo.
POLITEAMA NAZIONALE: I diavoli.
TEATRO ALFIERI: Istanbul.
SALONE ALFIERI: Il barone rosso.
SPLENDORI: Odissea sulla Terra.

CANELLI

RAGNO D'ORO: Delitto ad Oxford.

NIZZA MONFERRATO

VERDI: Sfida nella valle dei Eliminache.
AURORA: Fanciulla sotto la pioggia di primavera.

AOSTA

CORSO: I cowboy contro l'inavvicinabile Belladino.
GIACOSA: I diavoli.
ITALIA: Camille 2000
LUX: Quando i dinosauri si spostavano verso la costa.
SPLENDOR: Continuavano a chiamarlo Trinità.

SAINT-VINCENT

NUOVO: Il cadavere degli artigli d'acciaio.

CUNEO

FIAMMA: Il Decameron.
CORSO: L'amico americano.
NAZIONALE: chiuso.
ITALIA: Arizona Colt.

MONDOVI'

CORSO: La battaglia del Mediterraneo.
ITALIA: Gli eroici del Nord fuorilegge.

ALBA

COSINO: Storia di una donna.
EDEN: Questo sporco mondo.

BRA

IMPERO: Un maledetto chiamato Cipollino.
POLITEAMA: Compagnia Macario.
VITTORIA: Love Story.

SALUZZO

ITALIA: La maschia della morte.
POLITEAMA: Apache.
SPLENDOR: Commando di spie.

SAVIGLIANO

NAZIONALE: Solo andata.

FOSSANO

ASTRA: Una lezione particolare.

NOVARA

ASTRA: Botta di giorno e mazzate di notte.
COCCIA: Prima: Questo amore così fragile così disperato.
ELDORADO: Tre più.
ECCELSIOR: I lunghi giorni del Dodio.
PARAGGIANA: Il vichingo venuto dal Sud.
VITTORIA: Continuavano a chiamarlo Trinità.

ARONA

LUX: Amanti ed altri estranei.
ROMA: Le mogli.
MODERNO: La maschia di mister Winsinger, omicida seriale.

BELLINZAGO

ORATORIO: Rinoo.
VOLTA: Alla ricerca le regine.

BORGOMANERO

MODERNO: L'uomo venuto da Cipango.
SOCIALE: Quando baci una sconosciuta.

CAMERI

ORATORIO: Troppo per vivere poco per morire.

DOMODOSSOLA

CATENA: La furia di Maciste.
CORSO: Continuavano a chiamarlo Trinità.

GALLIATE

SMERALDO: I nibbi.
GHEMME

ITALIA: chiuso.

ORIGNASCO

SOCIETA' OPERAIE: chiuso.

OLEGGIO

COMUNALE: La ragazza del prete.
MODERNO: Una lunga fila di croci.

OMEGNA

SOCIALE: chiuso.
SPLENDOR: I re delle sfide.

ROMAGNANO SESIA

CASA DEL POPOLO: chiuso.

TRECATE

COMUNALE: Il nostro agente Pitt.
PELLICO: La bella addormentata nel ghetto.
VITTORIA: Due ragazzi da marciapiede.

VERBANIA

APOLLO: Wanted Barbara.
ARISTON: I diavoli.
IMPERO: Il grande Jake.
SOCIALE: Finalmente: Giornata nera per l'ariete.

VERCELLI

ASTRA: L'uomo degli occhi di ghiaccio.
CIVICO: chiuso.
ITALIA: Le sette uccide del gatto di Satana.
PRINCIPE: Tre sul divano.
VERDI: La minaccia.
VITTI: Un detenuto in attesa di giudizio.

BIELLA

APOLLO: I due della formula 1.
IMPERO: Addio fratello crudele.
MAZZINI: Il ritorno di Harry Cuthbert.
MARCONI: Le più vergogne del vizio.
ODEON: Love Story.
SOCIALE: Una squillo per l'ispettore Klute.

VALLEMOSSO

VALLEMOSSO: Il magnifico Robin Hood.

BERNAVALLE SESIA

CARTIERA: Zorro il dominatore.

Liguria

GENOVA

POLITEAMA MARGHERITA: Singolare simbiosi.
STABILE GENOVESE: Adriano VII di Luke.
ASTORIA: Il Decameron.
AUGUSTUS: Roma: Dolce.
CIGIELLO: Giornata nera per l'Ariete.
GRATTACIELO: Continuavano a chiamarlo Trinità.
LUX: Africa ama.
NUOVO PALAZZO: Monsieur Hulot nel caos del traffico.
OLIMPIA: Desiderio in stima di giudizio.
DAFFIN: Blindman.
RITZ: I diavoli.
RIVOLI: Love Story.
SMERALDO: Le piacenti confessioni di un giovane studentesco.
VERDI: Cavalieri selvaggi.
DIONISO: Il vichingo venuto dal sud.
ARISTON: Cinquanta della sempre.
AURORA: Permette? Rocco Papaleo.
DIANA: Un sapore da un milione di dollari.
IDEAL: Le più.
LIDO: Formula di un delitto.
ALHENA: I magliettari.
ALCIONE: E' tornato Sabata... ha chiuso un'altra volta.
CRISTALLO: Un uomo chiamato Apocalisse.
SUPERBA: Compagnia di stabile Tarantino-Money - sulla schermo: Addio addio.
ALFA: Cresta sulla.
ARCOBALENO (Sampierdarena): La scuderia di Tarzan.
ASTORIA (Sampierdarena): Le code della scrpentine.
MODENA (Sampierdarena): Regina reginà a New York.
ROMA (Sestri Ponente): Armiamoci e partite.
VERDI (Sestri Ponente): Il grande Jack.
A. DORIA (Prà): Arriva Sabata.
LIOLA' (Pra): Addio fratello crudele.
PONTEDECIMO: Assalto di pezzi.
FLORA (Voltri): I magnifici 7.
AMBRA (Sestri Ponente): Tecnica per una rapina.
VERDI (Nervi): Un uomo da marciapiede.

CAMOGLI

ODEON: Castle di Amburgo.

CHIAVARI

ASTOR: Il marchio di Dracula.
CENTRALE: Ad ogni costo.
NUOVO: Le cugine.
ODEON: Calcutta.

LAVAGNA

CANTERO: Una piccola ragazza calda.

RAPALLO

ITALIA: Terrore al London College.
ODEON: Prima: Il tuo dio è spaventa la fossa.

S. MARGHERITA LIGURE

CENTRALE: La chiamavano King.
MIGNON: Quattro sporchi denarali.

SAVONA

DIANA: Continuavano a chiamarlo Trinità.
ARS: Il prof. Totalli.
ASTOR: Spettacoli di rivista con Lilly Tony.
MODERNO: Non sparare Django, spara.
OLIMPIA: Le più.

CAIRO MONTENOTTE

CRISTALLO: Tutti i malloppo.
SOMS: Il re dei barbari.

MILLESIMO

LUX: La lunga ombra gialla.

ALTARE

ALTARE: Raccomandati a Dio.
VALLECHIARA: Continuavano a chiamarlo Trinità.

VARAZZE

VERDI: L'assassino naturale.
TEIRO: Zorro maschera della vendetta.

ALBISOLA CAPO

DORIA: Le isole dell'amore.

ALBISOLA MARINA

MARCONI: L'uomo.

VADO LIGURE

SABAZIA: Desideri e voglie prove di un disordinato sguardo.

SPOTORNO

MIGNON: La battaglia del talismano sacro.

PINALE LIGURE

VITTORIA: Una pistola per cento croci.
IDEAL: Noi due.
ONDINA: Una vita chiamata Satanasso.

PIETRA LIGURE

COMUNALE: Dialogo di bestiario.

LOANO

LOANESE: Ringo del Nebraska.
PERLA: Professione killer.

CERIALE

ODEON: Trinità.

ALBENGA

ASTRA: Ripopolamento Fort Alamo.
ASTOR: Il selvaggio.
CRISTALLO: Solo quando vido.

ALASSIO

COLOMBO: La ragazza del gatto.
RITZ: Amanti ed altri estranei.

IMPERIA

CAVOUR: Barabba.
CENTRALE: I 5 volti dell'assassino.
DANTE: Lo scudo di Faldoria.
ROSSINI: Il piccolo grande uomo.

DIANO

DIANESE: Sarcofago non morirà.

RIVA LIGURE

CURALLO: Delitto al circolo del sesso.

concerti

SEGOVIA e la sua chitarra

Il celebre solista stasera al Conservatorio per l'Unione Culturale

Andrés Segovia

Significativa prova del fascino dell'arte del chitarrista spagnolo Andrés Segovia (Linares, 1894) e della straordinaria popolarità da lui raggiunta durante la sua lunga e fortunatissima carriera si sono avute in occasione dei suoi ult

notizie dello sport

STAMPA SERA
Mercoledì 17 - Giovedì 18 Novembre 1971

ultima ora

E' caduta la neve

Nella notte su Aberdeen è caduta la neve. Le strade della città e il campo di gioco del «Pittodrie», sono ricoperti da un leggero strato bianco. Verso mezzogiorno ha fatto capolino un pallido sole, ma il freddo è intenso. La partita, almeno per il momento, non è in pericolo, sempre che nel pomeriggio non si verifichi un peggioramento delle condizioni atmosferiche. Gli spalatori sono al lavoro per sgombrare il campo.

Stasera, ore 19,30 locali, rivincita di Coppa UEFA - Basteranno due gol di vantaggio? Il pericolo viene dal freddo (zero gradi)

ABERDEEN GELATA

JUVENTUS SCATENATA

Tutta l'Italia davanti al video assisterà allo scontro (già avvenuto)

Tv, ore 22,15

Aberdeen		Juventus
CLARK	1	CARMIGNANI
G. MURRAY	2	SPINOSI
HERMISTON	3	MARCHETTI
S. MURRAY	4	FURINO
YOUNG	5	MORINI
M. BUCHAN	6	SALVADORE
FORREST	7	HALLER
ROBB	8	CAUSIO
HARPER	9	ANASTASI
WILLOUGHBY	10	CAPELLO
GRAHAM	11	BETTEGA

Arbitro: Boosten (Olanda)
Guardalinee: Aalbrecht e Bronwar (Olanda)
INIZIO: Ore 19,30 (20,30 italiane).
IN PANCHINA — ABERDEEN: 12 Boal (terzino), 13 Geoghegan (portiere), 14 Mc Millan (stopper), 15 Taylor (centrocampista), 16 G. Buchan (attaccante). JUVENTUS: 12 Piloni, 13 Bovata, 14 Cuccureddu, 15 Savoldi (), 16 Novellini.
TELEVISIONE — Nel corso della rubrica «Mercoledì Sport» le onde sul programma nazionale alle 22,15 darà trasmessa la telecronaca registrata della partita.

dal nostro inviato

Aberdeen, mercoledì sera.

Ha smesso di piovere. In compenso nevica, anche se soltanto a tratti, e tira un vento gelido che intirizzisce i muscoli e spacca la faccia. Le condizioni atmosferiche, se non miglioreranno improvvisamente, saranno la loro importanza stasera (ore 19,30, che per l'Italia corrispondono alle 20,30) allo stadio Pittodrie, nello scontro decisivo tra l'Aberdeen e la Juventus, ieri sera, all'ora della partita, il termometro era sceso a zero gradi. Spinosi non si preoccupa: «Con questo freddo — dice — non avverti mai la fatica». Ma Furino, ieri, è dovuto rientrare in anticipo negli spogliatoi interrompendo l'ultimo allenamento, perché il freddo lo aveva particolarmente colpito.

Per Carmignani il problema è serio. Sulle traiettorie alte potrebbe andare incontro a brutte sorprese nel caso che il pallone, che in Gran Bretagna è già più leggero rispetto a quello italiano, sia preda del vento. E di palle alte nell'area bianconera gli scozzesi minacciano di farne arrivare molte.

Lo schema di gioco è uguale per tutti, oltre Manica: lunghe corse sulle fasce laterali, con i terzini che si trasformano puntualmente in attaccanti, e immediati traversoni verso l'area avversaria sui quali si avventano gli attaccanti puri. Capello, da buon intenditore, gioca sul sicuro. Dice: «La nostra difesa in questo caso dovrebbe essere il sopravvento, se non si distrae, perché l'Aberdeen, davanti, non dispone di giocatori alti e, per gli scozzesi, arrivare per primi di testa sulla palla non sarà facile. Spinosi, Salvadore, Morini, Marchetti e, naturalmente, Carmignani, potrebbero avere buon gioco, consentendo immediatamente di impostare il contropiede».

Una cosa è certa: sarà una battaglia. Gli scozzesi non regalano nulla (figuriamoci un po'!) e promettono di fare soffrire Ano in fondo la Juventus, prima di assegnarle eventualmente il diritto di superare questo turno di Coppa Uefa. L'impegno per i bianconeri è duplice: vincere ed esaltare, con il loro gioco, i telespettatori italiani. «Ci aspettano — dice Furino —, non possiamo deluderli».

La vita della squadra di Vycpalek diventa dura proprio adesso, dopo che la Juventus è balzata in testa al campionato. Non è un traguardo, è un punto di partenza. Troppi interessi coinvolgono il futuro di giovani che ambiscono — giustamente, se si considerano le loro doti — dunque, le loro possibilità — a diventare padroni della piazza italiana. La Nazionale, lo scudetto, la celebrità, i soldi. Ora sono impegnati a vincere sempre. Una brutta figura stasera, davanti a milioni di osservatori, tifosi e neutrali, davanti agli occhi di Valcareggi, che accenderà il suo televisore, potrebbe far nascere sospetti sulla consistenza della squadra di Boniperti, Allodi e Vycpalek. Forse, questi giovani sono davvero maturati con un anno di anticipo rispetto ai programmi, ma chiederanno a tutti di anticipare i tempi del successo.

La partita è difficile. Va affrontata con la determinazione degli umili, non con la presunzione di chi si sente forte ancor prima di mettersi al tavolo da gioco. Questa è una raccomandazione che è suonata come un ritornello, forse monotono ma indispensabile, nel ritiro di Stonehaven. La presenza di Boniperti, più da lunedì, è sintomatica. L'amministratore delegato, di fronte ai giocatori, d'altronde, non ha bisogno di parlare troppo: basta un suo sguardo o la sua presenza per tenerli concentrati e coscienti. Illudersi che questa squadra scozzese sia una vittima ancor prima di sparare addosso è pericoloso.

'Bonthrone, l'allenatore dei Dons (così l'Aberdeen scorre) due fiumi, il Din e il Don e viene istintivo chiedersi cosa succederebbe il giorno in cui dovessero confluire nello stesso letto: forse sentiremmo suonare le campane). Bonthrone, dicevamo, parla della Juventus come «della squadra migliore da me vista in Europa negli ultimi anni», ma prepara ai bianconeri una calda accoglienza. Intanto, difesa all'italiana, con marcature rigide e con Steve Murray, recuperato dopo un incidente, su Anastasi, anziché Young, che a Torino era parso lento e impacciato; Buchan, il capitano, dovrà stare più vicino allo stopper per evitare a «Pietruzzo» di effettuare slalom vincenti.

E' ovvio, però, che l'allenatore punterà soprattutto su furioso «contenimento» offensivo, per costringere la Juventus alla resa. Non si spaventerà, lui, e nemmeno i suoi giocatori se il primo tempo dovesse finire zero a zero, «perché l'esempio ci arriva dai nostri vicini del Dundee, che recentemente hanno fatto fuori il Colonia segnando tre reti nell'ultimo mezz'ora di gioco».

Franco Costa

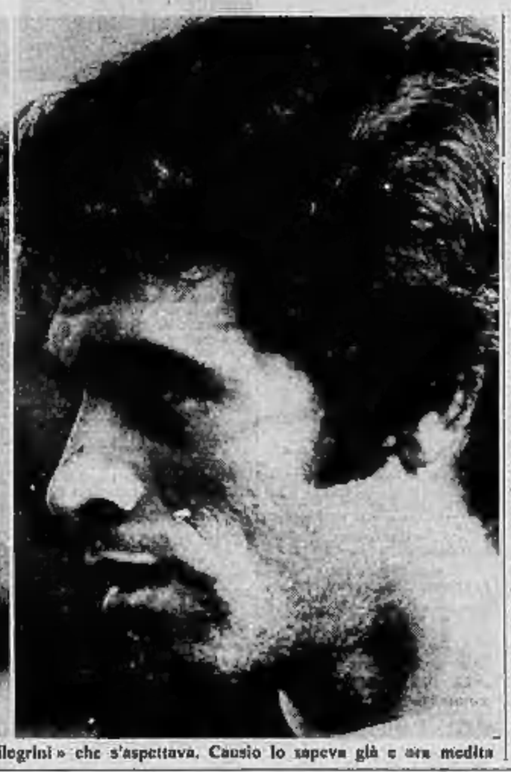

Haller ci ha ripensato, gli scozzesi non sono quei «pellegrini» che s'aspettava. Causio lo sapeva già e ora medita

ANASTASI voleva YOUNG

Invece avrà Murray più duro da superare

dal nostro inviato

Aberdeen, mercoledì sera.

Se Anastasi ride, Bettega sorride minacciosamente. L'attenzione degli scozzesi concentrata sul centravanti promette scintille verso il gol al capocannoniere del nostro campionato. Ma poiché Anastasi, a Torino, ha fatto letteralmente impazzire l'idolo Young, tutti i «doni» si preoccupano, principalmente di lui. La tattica in Scozia non viene tenuta nella reverente considerazione che le viene verso di essa in Italia, tuttavia quando si parla dell'«irrefrenabile» Anastasi ogni tifoso si domanda come potrà essere bloccato. E' ormai un segreto di serie B che Bonthrone non gli metterà più di fronte Young. Il ragazzino-riserva della nazionale possiede un buon «tiro» e un'ottima elevazione, però, causa la sua alta statura, si trova a disagio contro i piccolini come Pierino.

«Ero contento quando ho saputo che Young si era rimesso dal calcio al ginocchio — ha confessato Anastasi — speravo proprio di ritrovarmelo quale avversario diretto al Pittodrie. Invece mi si dice che verrò affrontato da Steve Murray. L'ho già misurato in duelli difficili nel finale della gara allo stadio. Steve Murray, secondo me, ha molta più classe dello stopper, non abbocca alle finte. In definitiva sfuggirgli rappresenta un problema complicato».

Bettega, arma segreta dei bianconeri. Gli scozzesi temono Anastasi e lasceranno maggior spazio a lui

«Rinuncerà allora a tentare la via del gol?».

«Tutt'altro. Sono in credito con la sorte di almeno tre reti, contro l'Aberdeen nell'andata ho colpito la traversa ed ho mancato una facile occasione. Domenica scorsa a Bologna per troppa fiducia ho visto andare sfumare un'altra occasione. La fortuna avversa dovrebbe una virata di bordo».

Secondo Anastasi la chiave della partita, che avrà inizio tra poche ore, starà tutta nelle possibilità della Juventus di segnare ancora.

«Una nostra rete a Clark obbligherebbe l'Aberdeen a vincere 4-1 per superare il turno. Non vedo proprio come gli scozzesi potrebbero riuscire nell'*exploit*».

Anastasi evidentemente ha fiducia oltreché in se stesso anche negli amici della retroguardia. Nonostante i 15 gol ottenuti da Harper nel campionato scozzese la difesa dei centravanti è ben riposta.

Paolo Bertoldi

Bronzo a Cuba per le ginnaste *(tutte piemontesi)*

dal nostro inviato speciale

CUBA, mercoledì sera.

Le chiamano le «magnifiche cinque» della ginnastica moderna e sono tutte piemontesi: ieri a Cuba hanno vinto la medaglia di bronzo ai campionati del mondo, sfiorando per una frazione di mezzo punto il titolo assoluto. Contro Bulgaria e Urss, agevolate anche dal fatto di giocare praticamente in «casa», le azzurre della signora Rasoto hanno fatto per soccombere ma con l'onore delle armi. Rappresentavano l'unica nazione dell'Europa Occidentale in gara e hanno battuto avversarie illustri come la Cecoslovacchia, per non dire del Giappone e della stessa Cuba. Il pubblico locale ha fatto il tifo per le sovietiche facendo a più riprese sì loro ingresso in italiano: «Forza e state per questo — ha spiegato la più giovane della compagnia, Elisabetta Mastrostefano, studentessa del liceo Alfieri di Torino — che ci siamo impegnate quasi con rabbia».

Chi sono dunque le magnifiche cinque della ginnastica moderna? Ve le presentiamo, ricordando che si deve anche alle loro insegnanti (per non dimenticare il vicepresidente della Federazione, prof. Rocca, torinese naturalmente) Rosata, Gatto, Mignone e una pianista Portolese una fetta del loro successo.

Anna Miglitta, 23 anni, di Biella, ha partecipato a tre mondiali (Copenaghen, Bulgaria e Cuba) ma abbandonerà l'attività per insegnare le sue allieve. Insegna a Candelo e a Gaglianico, nel Biellese, ha fatto parte della Ginnastica Pietro Micca di Biella.

Laura Colombari, 21 anni, di Cuneo, ha gareggiato prima nell'atletica col Fiat, poi per uno strappo muscolare rinunciò alle Universiadi e a questo sport. Insegna a Torino in una scuola in Barriera di Milano. Anch'ella al terzo mondiale. E' fidanzata.

Cristina Lubich, 23 anni, nativa di Bolzano, torinese d'adozione. Insegna educazione fisica in due istituti, De Nicola e Baretti. Ha gareggiato con l'Atletica Ivrea. Fra poco si sposerà.

Elisabetta Mastrostefano, nativa di Roma ma torinese d'adozione, è la più giovane della compagnia con i suoi 18 anni. Gareggia da 6 anni, frequenta la 5ª ginnasio all'Alfieri ed è un po' la «cocca» della nazionale.

Gisella Gepponi, 21 anni, nativa di Ventimiglia, frequenta il terzo anno dell'Isef a Torino dove si è fidanzata, presto si sposerà e metterà su casa.

Torneranno a casa dopo 15 giorni di vita a Cuba giovedì con il volo Madrid-Milano: porteranno in Italia un magnifico trofeo, frutto di sei mesi di appassionato lavoro d'équipe. Se lo sono meritato.

Giorgio Gandolfi

Segnare almeno un gol non prenderne più di tre

Marchetti unica incertezza: ma vuole giocare

dal nostro inviato

Aberdeen, mercoledì sera.

La questione dei gol che segnati in trasferta valgono doppio a parità di punteggio mette in difficoltà la squadra scozzese. L'Aberdeen dovrà preoccuparsi, pur attaccando, di bloccare i contropiede italiani, nei quali Anastasi e Bettega dovrebbero trovarsi a loro agio. Un gol per la Juventus, sommato al 2-0 di Torino, costringerebbe l'Aberdeen a segnarne quattro per qualificarsi; il 3-1 qualificherebbe la Juventus.

Possono i nostri incassare quattro reti e portare a casa con la massima indifferenza? Non possono, anche perché allarmo a quel volpone di Salvadore, che si esalta proprio in campo internazionale, la difesa bianconera appare ben costruita. Il resto, è ovvio, dovrà farlo Carmignani, al quale, per sua stessa ammissione, manca ancora la sicurezza, soprattutto nelle uscite, che poteva vantare con il Varese. Ma anche per lui è questione di fiducia: se infila due belle partite, una dietro l'altra, il problema, essendo soprattutto psicologico, a nostro parere può dirsi risolto.

Permane qualche dubbio sulla presenza di Marchetti, al quale accenna poche ore prima della partita doleva non poco la caviglia destra. Novoselac o Roveta? Vycpalek probabilmente opterà per la prima soluzione, anche perché Roveta sembra offrire maggiori garanzie essere libero piuttosto che come stopper puro. Una iniezione dovrebbe consentire al terzino di limitare al massimo il dolore. «Se il piede destro è malato — dice Marchetti —, mi rimane il sinistro, quello da me preferito, valido».

Haller vuol fare la sua figura. Aveva chiesto a Vycpalek di riposare nella partita di Bologna, per evitare certi fischi, e per prepararsi a dimostrare quanto lui vale «di fronte a quei pellegrini scozzesi». Ora, però, non sembra molto convinto del fatto che la squadra scozzese sia composta da sprovveduti. Se poi la partita si risolverà, come speriamo e come crediamo, a favore della Juventus, il merito sarà soprattutto dei nostri giocatori, non per demerito dell'Aberdeen.

Ricordiamo, come monito, comunque, il Twente di Enschede, che cosa forza può essere paragonabile agli avversari di questa sera. Persero anche loro 2-0 a Torino, ma nel ritorno segnarono due gol quasi subito, colpirono sul 2-0 due pali consecutivi e porta vuota, prima di essere stroncati nei supplementari dalla droga (il cui effetto si rivelò valido soltanto fino al 90° minuto) ed alla gagliarda resistenza della Juventus.

A proposito di droga, si sussurrano che questa sera certe penose immagini, tipo quelle di Inter-Borussia, non debbano di nuovo minacciare lo spettacolo, e soprattutto la moralità del calcio internazionale. Ma è una speranza, questa, nella quale non confidiamo ciecamente. Machiavellicamente, conta il risultato, non il sistema con il quale lo si raggiunge.

Tutto questo, ci dicono, allo Stadio Pittodrie. Quarantamila gli spettatori. Quale sarà il comportamento del pubblico, che non sempre va allo stadio sobrio? Questo è un altro dilemma. Dopo certe esperienze, anche personali, non ci fidiamo più di nessuno. L'importante, tuttavia, è ottenere il passaporto per Vienna, dove fra otto giorni la Juventus dovrebbe affrontare il Rapid. «Se superiamo l'Aberdeen — dice Vycpalek. — superiamo anche il Rapid, che è più debole. In novanta minuti la Juventus si gioca due turni e può ritenersi di colpo nei quarti di finale della Coppa Uefa. Non sarebbe impresa da poco, con il permesso degli scozzesi, naturalmente».

fr. c.

SPORT FLASH

Domenghini attaccante del Cagliari interrotto domenica nel corso dell'incontro di S. Siro col Milan, ha dovuto sottoporsi ieri all'applicazione di un apparecchio gessato alla gamba destra. Domenghini, che ha subito la sua seconda lacerazione di un collegamento mediano collaterale, dovrà portare il gesso per sette giorni.

Agostini Il «Premio al campione 1971» è stato consegnato ieri sera a Giacomo Agostini dal Moto club «Libero Bernati» di Modena. Il campione del mondo ha confermato che parteciperà per l'Australia il 5 dicembre prossimo per partecipare a gare a Melbourne e Sydney, in sella a macchine 350 e 500 cc.

GENOA, schiarita oppure crisi dopo le dimissioni di Tongiani?

GENOVA, mercoledì sera.

Il presidente del Genoa, Tongiani, si è dimesso. Una notizia clamorosa, che sembrerebbe venire ad aggravare ancora più la già delicata situazione dirigenziale della squadra. Invece, a ben vedere, quest'ultimo avvenimento altro non è se non il logico risultato di una situazione che stava maturando in tal senso da tempo in seno al consiglio direttivo rossoblu. E' di qualche settimana fa infatti la notizia che gli azionisti genoani avrebbero visto di buon occhio l'uscita di Tongiani dal «vertice» dirigenziale, tanto che, a quanto si diceva negli ambienti vicini ai responsabili della società, gli stessi azionisti avrebbero desiderato che Tongiani si dimettesse, al punto che gli avrebbero consentito di «recuperare» i 47 milioni, versati di tasca sua nelle casse rossoblu. Si spiega così l'«operazione Boselli» di qualche giorno fa, che evidentemente, se simpl non poco l'allenatore Silvestri, dovette però spuntare assai meno sorprendente alle orecchie di alcuni dirigenti. Questo per quanto riguarda i fatti che hanno portato alla decisione di Tongiani.

Ieri il presidente ha annunciato le sue dimissioni, definite irrevocabili, all'avv. Meneghini, consegnandogli una lettera nella quale giustifica la sua decisione con impellenti impegni di lavoro, per i quali nei prossimi giorni non potrebbe allontanarsi da Marina di Massa, dove abita.

Dopo avere ricevuto le dimissioni del presidente, lodante ai ringraziamenti per quanti hanno collaborato con lui, che Tongiani ha voluto far giungere tramite l'avv. Meneghini, questi si è incontrato con Silvestri, col quale ha pranzato a La Spezia.

Le conseguenze di quest'ultimo avvenimento? Difficile dire su quterà una schiarita nella situazione societaria rossoblu o se ne aggraverà i problemi. E' più probabile però che si verifichi la prima eventualità, tanto più che gli attuali problemi del Grifone sono essenzialmente di natura economica. A questo proposito c'è da rilevare che, almeno temporaneamente, le pendenze con la Lega sono state sistemate in modo da permettere al Genoa di non dover cercare disperatamente... l'ossigeno per sopravvivere da una domenica all'altra. Tutto questo in vista dell'assemblea del 16 dicembre che porterà all'aumento del capitale sociale e alla composizione d'un nuovo consiglio direttivo. In attesa dell'assemblea intanto la direzione amministrativa della società sarà assunta dal vicepresidente Garello.

Giorgio Bidone

AUTOBIANCHI

A 112 Abarth
ancora più grinta
ancora più sprint

A 112
piccola ma spaziosa
potente ma sicura

A 112 E
ancora più elegante
ancora più raffinata

ESPOSIZIONE E PROVE PRESSO:
FRANSCAR
C.so Vitt. Emanuele 208 - Tel. 756282 - 740587
Torino

STAMPA SERA
Mercoledì 17 - Giovedì 18 Novembre 1971

9
Anno 103 - Numero 267

Un'ombra polemica su Italia-Austria

BENETTI IN REGIA IL «KILLER» E' HOF

L'austriaco si scusa: "Non volevo fare kaput a Riva,,

dal nostro inviato

Firenze, mercoledì sera.

Ieri all'allenamento, sul campo «numero 3» di Coverciano. Partitella: Benetti non sa distinguere tra un impegno da prendersi in allegria e un impegno vero. Nel breve spazio d'un minuto il milanista fa volare in un *tackle* «onesto» Santarini, discende verso la porta degli amici-avversari, spara un destro omicida: il centravanti di Coverciano, in veste di spettatore di fianco alla rete, schiva il pallone per un misero cinesi di centimetri: due o tre al massimo. «Bravo Benetti» dice Prati. Pierino Prati è convinto che Romeo dia il meglio di se stesso soltanto quando può giocare a bulloni liberi. «L'azzurro gli dona — dice Prati. — Quando gioca in Nazionale, Romeo non deve preoccuparsi degli avversari che si buttano a terra e fanno la scena tutte le volte che lui li sfiora. Per quel che mi risulta, gli austriaci non conoscono il Benetti che qualcuno l'anno scorso ha voluto ingiustamente trasformare in un *killer*. All'Olimpico trasformerà tutti per il nostro allevatore di canarini. Sono sicuro che giocherà una grande partita, sarà la spina dorsale della squadra».

Romeo Benetti ha residenza a Bolzano. Gli austriaci sono suoi vicini di casa. Per loro, però, è un giocatore completamente sconosciuto. Un giornalista viennese che assisteva all'allenamento della Nazionale italiana, facendo fotografare dalla moglie i volti nuovi del calcio azzurro, si stupiva di vedere un «italianuzzo» così biondo e così prestante. Il giornalista, naturalmente, non conosceva certi precedenti del campione rossonero. In compenso quasi arrossiva quando gli si chiedeva di Norbert Hof, il «giustiziere» di Riva, il maligno difensore austriaco, che l'anno scorso al Prater, giusto di questi tempi, ruppe la gamba destra del cannoniere di Leggiuno.

«Hof si scusa, non voleva fare *kaput* al vostro campione. Sabato giocherà libero. Gl'italiani si accorgeranno che non è un rompigambe di professione, che l'incidente di Vienna è stato soltanto una dannata e fortuita circostanza». Il collega viennese avrà tutte le ragioni di questo mondo (lo stesso Riva dice che non serba rancore), ma intanto la partita all'Olimpico presenta un solo *killer* con patente e questa volta non si tratta di Benetti, che l'opinione pubblica italiana pare abbia finalmente assolto. Il *killer* è austriaco. Dovrà cercare di non ripetersi, perché il pubblico romano non gli perdonerebbe certo una violenta entrata intimidatoria.

Con un libero psicologicamente frenato dalle passate circostanze, come riuscirà l'Austria a bloccare l'Italia dei tre *bombers*? E' evidente, infatti, che Prati, Boninsegna e Riva sono tre uomini-gol di statura internazionale. Tutti e tre impiegati contemporaneamente forse sono troppi (probabilmente un Sala utilizzato alla Mazzola con in maglia n. 7 convincerebbe di più), ma bisogna pur dire che i tre, quest'ora trovassero in difesa austriaca un po' compiacente, potrebbero fare parecchi gol.

Ieri, in allenamento, Prati, Boninsegna e Riva si sono addestrati al tiro a bersaglio e bisogna dire che dai loro piedi partivano autentiche folgori. In fatto di tiro, tuttavia, Benetti ha dimostrato di avere in canna proiettili pericolosissimi gli stessi Bertini e Benetti. Mai come oggi, forse, nella Nazionale, ci sono tanti uomini capaci di concludere a rete.

Eppure, questa di Valcareggi, non è una Nazionale destinata a durare: vivrà lo spazio d'un tiepido pomeriggio romano, forse vivrà addirittura 45 minuti. Perché è evidente che Valcareggi cercherà di cambiare qualcosa se si accorgerà, fra un tempo e l'altro, che qualcosa non funziona. In questo caso Claudio Sala potrebbe avere la sua grande occasione, la sua carta da giocare. Poi, quando non avremmo più pensieri di Coppa, arriveranno anche quelli della Juventus, gli Spinosi, i Marchetti, i Furino, i Capello, i Causio, gli Anastasi e l'Bettega.

La Nazionale di Roma, composta con decisioni e scelte di assoluta emergenza (infortuni e squalifiche) non può e non deve essere la Nazionale del nostro futuro azzurro. All'orizzonte, come ammette serenamente abilitarsi lo stesso Valcareggi, c'è una squadra tarlnese.

Bruno Bernardi

Valcareggi fa le prove

Oggi contro la Lucchese - Sala in campo nel secondo tempo

dal nostro inviato

FIRENZE, mercoledì sera.

Oggi Valcareggi prova (contro una «mista» della Lucchese, alle 14,30 in punto) per la prima, e forse ultima volta, questa Nazionale. Come è formata? Ormai lo sanno tutti. Si può scrivere a ruota libera: Zoff; Roversi, Facchetti; Bertini, Bet. Santarini; Prati, Benetti, Boninsegna, De Sisti, Riva.

Se questa sarà la Nazionale che giocherà all'Olimpico contro l'Austria, Valcareggi, secondo le prassi, lo dirà soltanto al termine dell'ultimo allenamento, venerdì mattina all'Olimpico. Però, si sconsiglia nonostante. Nel secondo tempo dell'allenamento Valcareggi presenterà una formazione del tutto inedita con Alberiosi; Roversi, Perego; Batlin, Cresci, Santarini; Prati, Benetti, Gori, Sala, Chiarugi.

Lo stesso commissario tecnico dice che l'appuntamento vero è per il 4 marzo, ad Atene, nell'amichevole con la Grecia: «Sarà in quella occasione che si inizierà la costruzione della nuova squadra che giocherà ai "mondiali" di Monaco '74. A Roma, vedremo dai giocatori sul quali abbiamo messo gli occhi da tempo, elementi che sono di "seconda scelta". Sabato ci sarà qualcosa di nuovo. Una difesa giovane, ma non inesperta e tutt'altro che priva di peso. L'attacco giocherà a tre punte. Se sarà Prati il prescelto, il milanista farà il gioco di Mazzola, cioè ricalcare qualche volta a metà campo per creare degli spazi. Tuttavia, anche se logicamente le caratteristiche dei singoli potrebbero applicarlo con sfumature diverse. Purtroppo, non potrò utilizzare gli juventini, attualmente tutti in gran forma, per gli impegni importanti di Coppa. Questo è un precedente che va addebitato al momento particolare della Juventus e della Nazionale. Sia chiaro che se la partita con l'Austria rivestisse un interesse di classifica, i giocatori della Juventus sarebbero a nostra disposizione».

Prati non vuol perdere l'occasione di giocare a Roma: «E' una circostanza che può porre fine al mio isolamento in nazione. Quello di sia destra, dopo che Domenghini ha perso il posto, è un ruolo vacante. Penso di essere adatto».

Esiste un lieve dubbio sulla disponibilità di De Sisti. Oggi il fiorentino collauderà in partita le sue condizioni, senza forzare. A Roma dovrebbe sicuramente giocare. Farà coppia con Benetti. E' un tandem di stazza ed incolto.

La comitiva azzurra, dopo l'allenamento di domattina, partirà nel pomeriggio in pullman alla volta di Roma. Venerdì mattina all'Olimpico concluderà la preparazione dell'incontro con gli austriaci, che si disputerà sabato, con inizio ore 14,30. Dirigerà l'ungherese Emsberger.

b. b.

PULICI *(infortunato)* A CASA

Paolino Pulici, presentatosi regolarmente al raduno di Udine della nazionale azzurra «Under 23» di calcio, è stato visitato dal medico federale che lo ha dichiarato non idoneo, per infortunio, a partecipare alla trasferta di Klagenfurt. Al suo posto è stato subito convocato il giocatore Angelo Orazi del Verona.

Questa sera a Houston, domani sera in tv

Un grande Clay un grosso Mathis

Cassius ha già trovato modo di litigare con l'avversario (120 chilogrammi) prima del «match»

Houston. Mathis (a sinistra) e Clay (a destra) in piena rissa, ma è soltanto una recita a soggetto (Telefoto)

Dopo la lunga (e non sempre applaudita) serie di esibizioni all'estero, Cassius Clay torna sul ring stasera, all'Astrodrome di Houston, per disputare un combattimento con Muhammad Ali — così bisogna ricordarsi di chiamarlo, almeno ogni tanto, se no si arrabbia — incontrerà Buster Mathis, un pugile che ebbe una certa notorietà da dilettante, quando rubò *in extremis* a Joe Frazier il posto in Nazionale per le Olimpiadi di Tokio e che da professionista si è messo in vista per una serie di successi prima del limite interrotta da un k. o., tre anni fa, proprio da Frazier.

Buster Mathis è inattivo da più di due stagioni, pur avendo appena ventisette anni ed un record più che onorevole, comprendente due sole sconfitte (Frazier e Jerry Quarry ai punti). Non gli andava di fare la bella in posizione marginale e, in crisi di sfiducia dopo la sconfitta con Quarry, ha preferito smettere. Ma il suo nome ha ancora un certo fascino ed è venuto buono per montare il ritorno di Clay il quale non combatte più — salvo il match con Ellis e la serie di esibizioni di cui si è detto — dall'epoca della sconfitta del marzo scorso con Frazier.

Agli occhi dei tecnici tuttavia Mathis, attualmente, significa ben poco. Clay è considerato largamente favorito, tanto è vero che i bookmakers lo danno vincente ad una quota di 7-1. Di questo incontro in America si preferisce parlare, scherzando, come delle sfide tra colui che si ritiene il più grande fra i pesi massimi e quello che è indiscutibilmente il più grosso della categoria.

Buster Mathis infatti è alto più di un metro e novanta e pesa circa 120 chilogrammi; un gigante lento sulle gambe, ma selvaggiamente aggressivo e velocissimo nel colpire. Chi lo ricorda ai tempi delle sue vittorie, può ancora illudersi che il gigante nero possa ancora tener testa validamente ad un Clay egli pure appesantito, tanto da presentarsi sul ring a 102 chilogrammi. Mathis ha fatto la sua parte, nella preparazione della serata, accettando il ruolo di «spalla» nelle consuete buffonate di Clay. Buster è entrato nella sua dose Cassius stava ultimando l'allenamento, e Clay gli ha intimato di andarsene, perché disturbava. Allora Mathis ha sollevato di peso uno dei «secondi» di Ali che cercava di trattenerlo, ha riservato la stessa sorte ad Angel Dundee, manager dell'ex campione del mondo ed ha poi cercato di scagliarsi addosso al rivale, trattenuto a tempo da inservienti che, secondo il copione, erano lì appunto per quello.

Il film del match di Houston, com'è noto, è stato acquistato dalla Rai-tv che lo trasmetterà domani sera alle 22,30 sul «Secondo» dopo il «Rischiatutto». Anche se il risultato è scontato, sarà sempre uno spettacolo interessante.

Gianni Pignata

Bodell dimentica la porta aperta

(per URTAIN e CANÈ)

Brutta fine, per un campione d'Europa. Ieri sera, sul ring di Londra, il «guardia destra» Jack Bodell, campione continentale dei pesi massimi, è andato k.o. in 54 secondi, di fronte all'americano Jerry Quarry, che non è certamente considerato come un travolgente picchiatore. L'inaspettata conclusione dell'incontro si è avuta un minuto e quattro secondi dopo l'inizio del match: Quarry è riuscito a colpire d'incontro l'avversario con un terribile gancio al mento. Bodell è caduto pesantemente al tappeto ed ha subito il conteggio dell'arbitro, senza nessuna possibilità di rialzarsi prima del dieci secondi regolamentari.

Jack Bodell, che ha 31 anni, aveva conquistato il titolo europeo pochi mesi fa, battendo ai punti di stretta misura il connazionale Joe Bugner. Già prima dell'incontro di ieri sera si parlava della possibilità di una chiusura della sua carriera, con la conseguente rinuncia alla difesa del primato continentale. Il fulmineo k.o. inflittogli da Quarry potrebbe accelerare questa decisione e lasciar campo libero per il campionato d'Europa, alla spagnolo Urtain ed al nostro Canè.

Torino, riunione O. K.

Prende forma la riunione di Torino che, dopo aver superato l'ostacolo di due rinvii, dovrebbe andare senz'altro in scena venerdì 26 novembre. Lo ha confermato proprio ieri l'organizzatore Rodolfo Sabbatini, il quale ha addirittura anticipato il programma della manifestazione, che avrà i suoi capisaldi nei pesi massimi Baruzzi e Ros e nel campionato d'Italia dei pesi piuma tra il piacentino Civardi ed il siciliano Girgenti.

Avversari straniери tanto per Ros che per Baruzzi. Il gigante veneto si misurerà con l'americano Rene Kinsey, uno dei tanti sparring-partners di Clay, mentre il bresciano avrà di fronte un giamaicano, Carl Baker. Dal momento che anche il match Civardi-Girgenti avrà il suo filo conduttore nella potenza di pugno del piacentino, si può dire che quella del Palasport sarà una riunione all'insegna del k.o. Faranno parte del cartellone anche il mediomassimo ligure Traversaro, opposto al negro Ike Griffith, il piccolissimo torinese Biscotti (il cui avversario è ancora da designare) e l'ex campione d'Europa dei pesi gallo Zurlo, che si misurerà col bresciano Mariani.

g. pig.

Oggi trotto a S. Siro e galoppo a Roma

(g. r.) Il travaglio dell'ippica continua. Chi auspicava un inverno duro e definitivo della l'Unire sulle ultime scottanti vicende è stato deluso: chi auspicava le nomine di dirigenti scelti con il parere degli ippici continua ad aspettare. Nemmeno per il '72 si riuscirà ad aprire un discorso di programmazione ippica, di trasformazione per sostituire un ippodromo già vivo nel pubblico. Rinnovare si direbbe che spaventi, a tutti i livelli.

L'attività intanto continua, nel complesso abbastanza monotona. Oggi si corre al trotto a Milano. Incontro di tre anni nel Premio Monte Bianco (due milioni e 750 mila lire su 2050 metri); alla pacienza Ulrico (Canobi), Iula (Sarti), Seminole (Bellei), Daniel (Berlini) e Ramenga di Jesolo (Baroncini). Corsa incerta: se ci sarà festa lungo il percorso potrà emergere la brenzese Daniel.

Galoppo a Roma, con il Premio Fontana del Tritone (L. 3 milioni 208.000, m. 1400)

PUPI D'ANGIERI

Il ragazzo cavaliere

(che vuole diventare presto un campione)

Pupi D'Angieri con uno dei suoi cavalli (Foto Moisio)

Novanta coppe, 28 medaglie d'oro, numerosi altri premi e riconoscimenti: questo è il «bottino» del diciottenne cavaliere torinese Pupi D'Angieri, che lascia la categoria allievi per entrare a far parte di quella seniores. Gli esperti hanno sempre stimato Pupi come una sicura promessa. Adesso, il giovane cavaliere dovrà vedersela in campo nazionale con i più quotati campioni. Si trova, dunque, ad una svolta decisiva che darà la giusta misura del suo valore. E' il momento per D'Angieri di mantenere tante promesse. Ma la prospettiva di trovarsi di fronte ai vari Mancinelli e D'Inzeo lo spaventa? D'Angieri, che ha già provato l'emozione delle difficili competizioni, ed ha imparato a controllarsi, risponde:

«Anche i campioni hanno avuto 18 anni e sono passati per la mia stessa strada: perché dovrei aver paura?».

«Quanti cavalli posseduti?».

«Ne ho tre: Ulisse, Amerschon e Sultano IV».

«Farà ai tuoi cavalli?».

«Certo e non solo in gara. Quando anch'essi sono nervosi. La mia voce li calma».

«L'equitazione è sport d'elite o aperto a molti giovani?».

«Non più di tante altre discipline che vengono praticate da migliaia di persone. Abbiamo comunque ancora molti esempi di gente che si è creata nell'equitazione partendo da zero. Mancinelli ad esempio farà il palafreniere».

«Quali traguardi ti proponi?».

«Le Olimpiadi naturalmente e poi i grandi concorsi. Ma se non dovessi riuscirci nel desiderabile la soddisfazione di aver cavalcato per tanti anni, di essere stato vicino a quei magnifici animali che sono i cavalli».

Pupi forse è già un vero campione. Se non altro per la passione che impegna nel suo sport.

s. rot.

SCI - Vola fuori la Proell prime cadute a Cervinia

La discesista austriaca non è grave: dieci giorni di riposo

nostro servizio

Cervinia, mercol. sera.

Le prime nevi, a Cervinia, con piste molto ben preparate dal locale servizio piste, scheggiano delle lingue più disparate. Molte squadre nazionali di sci sono già sul posto, molte sono in arrivo. Trecento allievi maestri, provenienti da tutte le stazioni invernali della Penisola, stanno seguendo un corso di addestramento organizzato dalla Psicocinema, in seguito al quale affronteranno gli esami per il diploma di maestro. Ufficiali e sottufficiali di tutti i Corpi dell'Esercito, dalla Marina all'Aviazione, seguono un corso di specializzazione, organizzato dalla Scuola militare alpina di Aosta.

Ed anche gli atleti: la squadra nazionale azzurra di sci alpino al gran completo, solo maschi (le donne sono al Sestriere), con Vuarnet e Cotelli commissari, e con Pecedi, Messner, Vidi e Panatti allenatori, e una rosa di corridori delle più rosee speranze: i due Schmalzl, Anzi, Compagnoni, i due Thoeni, Stefani, Corradi, Filippa e Strucker, per la Squadra A; e poi Besson, Gros, Casas Alberto, Cerise, Bieler, i due Pagorani, Bruseghini, Negrini, Pietrogiovanna, Plank, Gamper e Zandegiacomo.

Poi, le squadre straniere: oltre 70 austriaci, tra i quali figurano nomi ormai consacrati alla gloria dello sci: le ragazze Annemarie Proell, Gertrud Gabl, Wiltrud Drexel, e gli uomini Karl Schranz, David Zwilling, Alfred Matt, Karl Cordin; inoltre i polacchi, che scendono assieme agli italiani, i cecoslovacchi, una ventina, e i tedeschi, gli spagnoli, i norvegesi, le nostre «Fiamme oro» di Moena e chissà quanti ancora; tutti contenti della neve, ma ci sono sempre le solite lamentele verso le funivie, troppo lente, troppo rare, troppo care.

Nella giornata di ieri, una serie di incidenti per gli austriaci, cosa d'altronde logica secondo il calcolo delle probabilità, tenendo conto del numero degli atleti. Sulla pista del Theodulo, dove la pista n. 6 si biforca con la pista n. 6 bis, nel primo pomeriggio Annamaria Proell è volata, imitata da due colleghe, la Feyersinger e la Hauser, che le sono cascate addosso; poco più tardi, Peter Prodinger si è infilato un paletto segnapista in piena faccia. Tutti curati sul posto dal traumatologo Magnignax con gran rinforzo di anestetici: il Prodinger ha una ferita lacerocontusa all'emifaccia sinistra, con inserimento di corpo estraneo; Feyersinger contusioni addominali, Hauser contusioni sternali, Proell contusioni alla loggia renale e al sacro lombare: tutti guaribili in un paio di giorni, eccetto la Proell, costretta a riposo con prognosi di 8-10 giorni salvo complicazioni. Dei nostri azzurri, Giulio Corradi è procurato cadendo una distorsione alla mano destra: nulla di grave.

Intanto si è appreso che il Coni ha già stanziato il suo solito contributo di 15 milioni per l'apertura e la manutenzione della pista di bob del Lago Blu e quindi si attende solamente l'eguale stanziamento (ufficiosamente già accordato) da parte della Regione Valle d'Aosta per iniziare i lavori; si prevede quindi che la pista entrerà in funzione entro la prima metà di dicembre e in vista delle esigenze della preparazione degli atleti italiani ai Giochi Olimpici

Silvio Alfieri

MOTO - Sei nuovi modelli Gilera tre per giovani, tre per patentati

MILANO, mercoledì sera.

La Gilera torna ad occupare un posto di prestigiosa tra le più illustri industrie motociclistiche d'Europa, grazie alla Piaggio, che ne ha rilevato la gestione nel novembre del 1969, e che le ha consentito di produrre una nuova serie di macchine pienamente rispondenti alle esigenze degli utenti di oggi. La Casa di Arcore, già pluricampione d'Europa e del mondo, ha presentato i suoi nuovi modelli ieri, nel corso di una conferenza stampa tenuta a Milano dal direttore degli stabilimenti di Arcore, ing. Enrico Viarengo. Ben sei sono le moto che la Gilera propone agli utenti più giovani, in un momento di autentico boom del motociclismo, ora di esse, per avviarsi strutturalmente prettamente motociclistica, rientrano nella vasta categoria dei ciclomotori e possono essere guidate senza patente dai giovani da 14 anni in su. Gli altri tre modelli, dotati di motori notevolmente più potenti per le doti di velocità e di ripresa, debbono essere invece targati e potranno conseguentemente essere guidati solo da coloro di età non minore a 16 anni e in ogni caso provvisti di patente A.

I primi tre modelli, quelli che possono essere guidati senza patente, sono la 50 4V, la 50 4V Super e la 50 SV Trial, che è già stata lanciata sul mercato da qualche mese.

La 50 4V è dotata di motore a scoppio a due tempi, cambio a 4 rapporti con selettore comandato a pedale, consuma litri 2,3 per 100 km., supera pendenze massime del 18 per cento e raggiunge una velocità massima di 48 km.h.

La 50 4V super è di due o tre centimetri più lunga, più larga e più alta della precedente, ha i freni in alluminio anziché in lamiera e l'antiurto in dotazione. A richiesta può essere isolire dotata di contachilometri. Il prezzo della normale è di 145 mila lire, quello della super di 158 mila.

La 50 SV Trial ha il cambio a 5 rapporti con ingranaggi sempre in presa e selettore a pedale, consuma litri 2,4 per 100 km, supera pendenze anche del 25 per cento e raggiunge la velocità di 45 km orari. Il prezzo è di 164 mila lire.

Le moto che possono essere guidate solo da conduttori muniti di patente A sono invece le seguenti: Gilera 7 HP 3V Touring e Gilera 7 HP 3V Trial. Entrambe hanno motore monocilindrico a due tempi di 498 cc come le precedenti e una potenza di 6,35 CV Din a 7200 r.p.m. La prima raggiunge la velocità di 92 km orari, consuma litri 3,2 per 100 km e supera pendenze massime del 25 per cento. La seconda raggiunge invece la velocità di 72 km orari, consuma litri 3,5 per 100 km ma supera una pendenza massima di ben il 33 per cento. La 7 HP 3V Touring costa lire 180 mila, l'altra 190 mila.

L'ultimo modello in produzione, infine, è la Gilera 150 5V Arcore, che ha motore monocilindrico a 4 tempi, una cilindrata totale di 152,6 cc. il cambio a 5 rapporti con selettore a pedale e raggiunge la velocità di oltre 120 km orari. Il consumo è di litri 3,6 per 100 km, la pendenza massima superabile il 40 per cento. Con partenza da fermo, sulla distanza di un chilometro raggiunge la velocità massima di 82 km orari, il prezzo: lire 325 mila.

David Messina

La Simca 1000
è una vettura economica

da L. 870.000 f.c.e. + trasporto - consegna

Dal Vostro Concessionario Simca scoprirete che è anche veloce e sicura

CONCESSIONARIA
SIMCA
Società LINCARAUTO
Corso P. ODONE 68 - centralino telef. - 4 linee urbane ricerca automatica - 47.20.47

Ritirate oltre 26 mila patenti

DIFENDETEVI IN TEMPO

Assicuratevi
Il Vostro minore guadagno
o il costo di un autista
che Vi accompagni in caso di ritiro temporaneo della patente di guida

FIDEUROPA
Compagnia Europea di Assicurazioni
Via S. Quintino 31
Tel. 51.20.66 e serie
10121 Torino

LA PELLICCERIA DI
via S. DONATO, 54
ha riaperto la stagione con una offerta sensazionale di capi in
PELLICCIA
a prezzi veramente eccezionali

COLLEZIONE 1971-1972
250 CAPI PRONTI

Castoro naturale L. 280.000
Rat mousquè visonato L. 195.000
Persiano Buchara L. 210.000
Ginecchini visone L. 195.000
Lapin, gatto, capretto, cavallino da L. 50.000 a L. 100.000

Scegliete mazzo di pelli e firmatele a garanzia; il nostro laboratorio le confezionerà su misura.

Visone canadese e scandinavo, da L. 690.000
Castoro Canada lontrato da L. 390.000
Persiano Swakara da L. 285.000

Inoltre: ocelot - giaguari - leopardi - lontre - foche - marmotte. Assortimento colli e cappelli.

GRANDI MAGAZZINI
SUPERMATERASSI
...TUTTE LE PIU' GRANDI MARCHE!
TUTTI I PREZZI - TUTTE LE MISURE - TUTTE LE GARANZIE
(GIÀ TORINO)
Corso Giulio Cesare, 27 bis - Tel. 85.08.57
Via Cibrario, 73 - Telefono 74.67.55

ottica foto cine
AUDINO e BENEDETTO
Ottica delle migliori marche
SERVIZIO MUTUE
CINEMATOGRAFIA
FOTOGRAFIA
APPARECCHI SCIENTIFICI
TORINO
VIA S. DONATO 7 - TELEFONO 487.027

il meglio per vedere meglio
OTTICA MONTANARO
Via Cibrario 36
OCCHIALI MONTANARO

Piero Capra
boutique
C.so Francia 39bis
Torino
Telef. 774.120

GALLENCA
elettrodomestici
vendite dilazionate
senza cambiali
con sconti
eccezionali
tutti gli
elettrodomestici
e televisori
delle migliori marche
10144 torino
Via S. Donato 44-F - ang. Via Vagnone - Tel. (011) 487.644 - 488.288

UN QUARTIERE CON VOLTO ANTICO E DIFFICILI PROBLEMI

San Donato senza spazio

Tutta la zona è ormai completamente edificata - Scompaiono, per le demolizioni, case che meriterebbero di essere salvate Molti negozi, ma una sola scuola - Alcune vie e piazze *off-limits* di sera per la prostituzione - Il puzzo della fabbrica di birra

Ci sono vie la cui importanza è riconosciuta a tal punto da dare nome al quartiere che attraversano. E' il caso di via San Donato, questa strada che con un'ampia curva (è tra le poche vie di Torino che non sia perfettamente dritta) congiunge la piazza Statuto, ultima propaggine del «centro» al Martinetto, ormai piena periferia.

Nel panorama urbano della città, via San Donato ha una sua originalità inconfondibile e non soltanto per la «stranezza» della curva che dall'imbocco impedisce di vederne la fine. Non è, o non è ancora del tutto, lo squallido allineamento di facciate di enormi condomini freschi di calce. E' già periferia, ma di questa non ha le caratteristiche di bruttezza che sembra ormai livellare tutta la città. Via San Donato ha una sua «dignità» di quartiere autonomo e non la piattezza degli agglomerati sorti all'improvviso come dormitori della città «vera». Le case basse, vecchie, decorate di fregi che le si allineano ai lati le danno un calore che è assente in altre zone di Torino.

Purtroppo, alcune vistose manipolazioni sono già state compiute, altre si stanno attuando: al n. 9, ad esempio, si è cominciato a demolire proprio in questi giorni un fabbricato dell'inizio del secolo che un minimo di rispetto dell'ambiente avrebbe imposto di restaurare e non di distruggere. Inutile nascondere che dietro le facciate che sanno di antico, che «*fanno tanto paese*», stanno ambienti malsani, spesso autentiche topaie che servono di rifugio agli immigrati di recente. Eppure, la crescente sensibilità per la salvezza degli ambienti cittadini dovrebbe estendersi dai «centri storici» a questi esempi di ambienti suburbani giunti quasi intatti dal secolo scorso. Nel quartiere non mancano coloro che auspicano un intervento del Comune che vincoli quanto resta della vecchia San Donato e conceda facilitazioni perché ai proprietari sia possibile il restauro dei vecchi edifici.

Angoli e scorci pittoreschi, che meritano di essere salvati, non si trovano solo sulla via che dà nome al quartiere. C'è una piccola via, ad esempio, che pochi anche tra i torinesi conoscono e che conserva il sapore della città definitivamente perduta: è il primo tratto di via Balbis, dove si imbocca da corso Principe Oddone per raggiungere via Carena. Una via (l'ultima a Torino?) dove la pavimentazione è ancora in quell'acciottolato che le guide ci dicono essere stato tipico di tutte le città della pianura Padana sino al principio del secolo. Su via Balbis si affacciano le mura di due conventi e non è raro, al mattino presto, sentirne le campanelle mentre suore si affrettano per non tardare alla Messa.

Inutile soffermarsi sui ricordi. Dove le vie non hanno più i ciottoli ma l'asfalto, incombono i problemi della città cresciuta male e in fretta. Si è già detto molto della mancanza di verde per gli abitanti di Borgo San Donato: i ragazzi giocano sull'asfalto di piazza Barcellona, disponibile soltanto il pomeriggio perché il mattino ospita le bancherelle di una dei più grandi mercati della città. Non ci sono altre possibilità, se non la striscia di terra battuta del «rialzo» nell'ultima parte di via San Donato, ottenuto con la copertura del celebre canale del Martinetto. Al lato opposto del quartiere, la piazza Peyron, ormai *off-limits* perché tra le sue piante e i suoi alberi si aggirano a ogni ora personaggi che male convivono col candore dell'infanzia.

Gli odori, poi, in questa parte di Torino, costituiscono da tempo un problema. E non certo gli odori che escono dalle fornitissime salumerie di via S. Donato e di via Cibrario, dove cuocciono, magari all'aperto, sui marciapiedi, bollitoni salaminis la sera va famosa per i suoi cibi alimentari. C'è ancora chi, in certi giorni della settimana, si muove dal capo opposto di Torino per fare la spesa da queste parti.

Gli odori che tormentano la parte del quartiere verso corso Regina Margherita vengono soprattutto dai fatiscenti impianti della fabbrica di birra in via Pinelli. Per buona parte dell'anno, le migliaia di abitanti che si arrovellano nelle strade attorno alla fabbrica sono ammorbati dai fumi densi, biancastri, che escono non solo dalle ciminiere ma anche dalle finestre di via Pinelli. Buona notizia, invece, dalle grandi ferriere di corso Mortara: si stanno installando giganteschi depuratori, non dovrebbe più ripetersi il fenomeno dell'invasione di fumo che si verificava ogni volta che il vento sospingeva verso San Donato le nubi delle altissime ciminiere.

Prostituzione: il quartiere ne è lambito ma non in toto. I marciapiedi di corso Tassoni sono tra le zone più «antiche» per l'attività dei clienti, la loro fama è quasi pari ai *trottoirs* di corso D'Azeglio. Dal corso, le prostitute hanno finito con lo spostarsi anche in alcune vie interne, oasi di tranquillità un tempo, ora piste per un incessante carosello notturno. Nessuno ha finora ancora udito il ticchettio di scarpe femminili, di sera, sui pur ampi marciapiedi di via Cibrario o di via San Donato. «*Speriamo che duri*», dice chi abita da quelle parti. Lo spostarsi della prostituzione obbedisce a leggi misteriose e imprevedibili, le sorprese sono sempre possibili.

Di difficile soluzione il problema delle scuole: come per il verde, non è solo questione di fondi o di buona volontà. E' un problema di spazio, in un quartiere ormai completamente edificato. L'unica grande scuola della zona, le *Boncompagni* di via Galvani, ha potuto essere ampliata solo con espedienti edilizi ed è da moltissimi anni insufficiente. «*A S. Donato si può fare la spesa ma non studiare*», è il commento di alcuni genitori, costretti ad iscrivere i figli in istituti situati ben oltre i limiti statistici del quartiere.

Vittorio Messori

Un angolo del vecchio borgo rimasto intatto

Si smonta la vecchia casa

Continuano le demolizioni in via San Donato: al numero 9 si sta abbattendo uno degli edifici più caratteristici. Il quartiere perde l'aspetto di ambiente suburbano ottocentesco

Sognando i giardini

Scarse le aree verdi, ma non c'è nemmeno spazio per creare nuove aiuole - Le scuole in programma

Per il Comune il quartiere «San Donato» non si limita al tradizionale borgo che sorge sull'asse dell'omonima via e che ha per perimetro piazza Statuto, corso Regina Margherita, corso Tassoni e corso Francia. Per il Comune questi confini, ai fini statistici, si allargano sino a corso Vittorio Emanuele da un lato, alla Dora dall'altro.

Il superquartiere così formato comprende anche la zona di piazza Martini (il «Cit Turin») e quella di corso Umbria. Tre borghi distinti con problemi in parte simili, ma in alcuni casi eccezionalmente diversi.

San Donato, ad esempio, è completamente «saturo». In pratica gli spazi liberi per servizi non esistono: piazze piccole, giardinetti scheletrici, case d'abitazione in gran parte vecchie, piene di piccoli alloggi. Ai lati due grandi corsi di scorrimento, un ospedale, la congestionata piazza Statuto.

Per «Cit Turin» e piazza Umbria, discorsi a parte. Il primo ha in potenza una grande area a disposizione: quella del Mattatoio, del carcere e delle caserme destinate (chissà quando) ad andarsene. Caduto il progetto per il Centro direzionale, gli abitanti attendono ora, con una certa ansia, che l'enorme area diventi un parco pubblico, grossisti e macellai e demanio militare permettendo). Per corso Umbria e le sue traverse problemi, soprattutto d'inquinamento, e per il resto quasi simili a San Donato (saturazione, nessuno spazio libero).

Torniamo al quadrilatero di San Donato vero e proprio. Che cosa ha fatto il Comune in quest'ultimo anno? Le novità vengono essenzialmente dal campo scolastico: in via Talucchi, via Palmieri e via Piffetti è in corso di completamento un'elementare di 25 aule. In via Bonzanigo angolo via Pinelli è stata sistemata un'elementare prefabbricata di 7 aule.

Verde. Le aiuole si cercano con il lanternino. La tragedia è che non c'è neppure il posto dove programmarle. All'angolo tra via Galvani e via San Donato e all'angolo tra via San Donato e corso Tassoni sono in progetto due minigiardini. Un altro è previsto al di là del corso all'incrocio con via Appio Claudio. Tutto qui. Ma la disponibilità, come abbiamo detto, sono ridottissime.

Pier Michele Girola

donati
TAPPEZZERIE E RIVESTIMENTI
Nuove tecniche
materiali d'avanguardia
colori e immagini
del nostro tempo
per la casa giovane
TORINO
Via Lagrange 3
Tel. 542.236
C.so Tassoni 66
Tel. 746.046

Un morto e duecento milioni di danni a Diano Marina

Il rogo dell'autobotte: un malore dell'autista ha causato il disastro

La salma del conducente sarà sottoposta ad autopsia per sapere se la morte è avvenuta prima dell'incendio - L'autocisterna, carica di kerosene, ha sbandato contro un palo della luce elettrica: i fili hanno incendiato il combustibile

dal corrispondente

Diano Marina, merc. sera.
I resti carbonizzati del quarantaduenne Virginio Zerbone, di Oliveta San Michele, sposato, padre di due figli, autista dell'autocisterna incendiatasi ieri pomeriggio sull'Aurelia, sono stati composti nell'obitorio del cimitero. Probabilmente l'autorità giudiziaria disporrà l'autopsia per avere maggiori particolari sulle cause del gravissimo incidente.

Il sostituto procuratore della Repubblica di Imperia, dottor Penco, aveva autorizzato la rimozione del corpo dello Zerbone ieri sera verso le 18, quando si è conclusa, dopo tre ore, l'opera dei vigili del fuoco intervenuti sul luogo del disastro per fronteggiare l'immane rogo.

Le fiamme, oltre ad avere provocato la morte dell'autista, la distruzione dell'autocisterna con 250 quintali di nafta e danneggiato gravemente una casa cantoniera, hanno semidistrutto l'Hotel degli Oleandri, una costruzione a quattro piani che sorge di fronte al punto ove è bruciato l'autotreno. Per fortuna nell'albergo, attualmente chiuso, non c'era nessuno. Gravissimi i danni all'immobile: sono andati distrutti infissi, tavole, sedie, mobilio.

Complessivamente si calcola che l'incendio dell'autocisterna, nonostante l'impegno dei pompieri, che solo in un secondo tempo hanno avuto a disposizione i getti schiumogeni, abbia causato danni sui 200 milioni. A Diano Marina, che ieri sera è rimasta praticamente isolata essendo stato deviato il traffico dalla via Aurelia sull'Autostrada dei fiori ai caselli di Andora e di Imperia Est, la situazione è tornata alla normalità soltanto verso la mezzanotte.

Diano Marina. I vigili del fuoco circoscrivono l'incendio dell'autobotte (Tel. Ansa)

Sono dovuti intervenire i tecnici e gli operai dell'Enel per riattivare la linea della pubblica illuminazione; da parte sua il personale dell'Anas ha ricoperto circa 200 metri di carreggiata per evitare i pericoli dei residui di nafta sull'asfalto; una autogrù ha rimosso il relitto della cisterna e del rimorchio.

Non ancora note le cause dell'incidente, che, forse, è da attribuire ad un malore dello Zerbone. L'autista stava viaggiando da Genova verso Ventimiglia, dopo una breve tappa ad Albenga per il pasto, con il carico di carburante appartenente alla ditta Sica. La sciagura è stata repentina. Un collega dello Zerbone, Giuseppe Ronco, residente a Camporosso, che seguiva l'autocisterna alla guida di un camion, ha visto improvvisamente una colonna di fumo levarsi dai contenitori di nafta. Non ha potuto far niente per aiutare il compagno. L'autocisterna dello Zerbone ha sbandato, per cause imprecisate, ed è finita contro un palo in cemento della linea elettrica. I fili, caduti sul tetto del camion, hanno provocato un corto circuito. L'autista, forse ferito nell'urto o fulminato per la scossa elettrica, non ha potuto abbandonare il posto di guida ed è bruciato nel rogo.

All'opera di spegnimento hanno partecipato pompieri giunti da Imperia, Albenga, Sanremo e Savona, carabinieri, guardie di P.S., vigili urbani, finanzieri, polizia stradale e alcuni volenterosi. Tra questi un giovane immigrato, il quale, quando si è rimesso la giacca ha constatato che mancava il portafogli contenente 50 mila lire ed un biglietto di viaggio da Cagliari alla Costa Azzurra; si tratta del ventitreenne Battista Mansosu.

Sono intervenuti sul posto anche il prefetto e il questore di Imperia, il comandante del Corpo vigili del fuoco, ufficiali dei carabinieri e della polizia stradale.

Giuseppe Morchio

Alla periferia di Ovada

Bimbo di nove anni ucciso da un camion

dal corrispondente

OVADA, mercoledì sera.
(g. l.) Augusto Polentes, 9 anni, figlio dell'industriale Ramolo Polentes (che costruisce macchine irroratrici e motocoltivatrici) è rimasto vittima ieri di una raccapricciante sciagura sulla provinciale Ovada-Novi Ligure, alla periferia di Ovada, quasi all'altezza del bivio per Tagliolo Monferrato.

Il bimbo, che frequentava la IV elementare e che abitava in via Novi 23 ad Ovada, era appoggiato ad una staccionata nei pressi della propria abitazione quando, proveniente da Novi Ligure e diretto ad Ovada, sopraggiungeva un camion con rimorchio della ditta di autotrasporti «Fratelli Robbiano» di Ovada, guidato da Sandro Trimo di 33 anni, residente ad Ovada in piazza Martiri della Libertà.

Per cause ancora in corso di accertamento, l'autista pare non abbia scorto il Polentes che veniva travolto dall'ultima ruota esterna sinistra del rimorchio. Soccorso e trasportato, dalla «Pubblica assistenza Croce Verde», all'Ospedale Sant'Antonio di Ovada è giunto cadavere per sfondamento della base cranica, del torace e per fratture multiple.

Il camion è stato posto sotto sequestro mentre sul luogo si sono recati i carabinieri ed il pretore di Ovada, dott. Carlesi, per le constatazioni di legge.

Uno studio Ires sulla provincia di Torino

Mille e una maniera per il decollo turistico

Per incarico dell'Assessorato al turismo ed allo sport della Provincia di Torino l'Istituto ricerche economico-sociali (Ires) ha condotto a termine un documentato studio intitolato: «*Linee per un piano di sviluppo ed organizzazione delle attività turistiche nella provincia di Torino*». Sono due volumi di grande formato, il primo di 290 pagine, il secondo di 250 pagine con 18 tavole fuori testo, 16 tabelle e due grandi tavole alla scala di 1:150.000 della zona presa in esame. Per gli operatori economici e turistici si tratta di un vero strumento di lavoro di particolare interesse per l'analisi delle zone di sviluppo nelle zone sciistiche. In qualsiasi caso però l'opera è un titolo di merito per l'Assessorato, nella persona del cav. Antonio Stucchi, e del gruppo di lavoro dell'Ires costituito dagli architetti Amadei, Nicola, Ognibene, Rivalta, dai dottori Escher e Manari, dal prof. Bertuglia, dal geom. Gallino e dal rag. Gualco.

L'indagine esamina un «tempo breve» e cioè quello compreso tra la fine anno 1967 e la fine anno 1970 con una analisi economica della situazione, delle attrattive turistiche e, beninteso, delle direttrici di sviluppo e di organizzazione prospettabili per la provincia di Torino.

I due volumi si fondano sul presupposto che il turismo, soprattutto nelle forme nuove che tendono ad affermarsi, costituisce sempre più una risposta ai modi di vita e di lavoro nelle città. Altro concetto fondamentale è che gli impianti e le attrezzature turistiche, in quanto tendono a localizzarsi in zone marginali, sono lo strumento più adatto per diffondere la pratica del turismo in tutta l'area presa in esame. I suggerimenti proposti possono costituire immediatamente punto di riferimento per l'azione di enti, od operatori pubblici o privati.

Tutte le valli che si irradiano a ventaglio attorno alla città (Chiusella, Sosna, Lanzo, Susa, Chisone, Sangone Germanasca, Pellice, le zone turistiche dei laghi di Candia e della collina torinese) sono state singolarmente analizzate nella loro consistenza turistica (attrezzature, qualificazione della zona, dimensione dell'attività, articolazione, prospettive) con minuziosa raccolta di dati dalla quale si possono dedurre le tendenze di sviluppo.

Un dato emerge ed è il più importante, quasi un avvertimento e un monito: la tendenza è volta ad una crescita debole e limitata per effetto di uno scarso incremento dell'attrezzatura alberghiera. Occorrerebbero ingenti investimenti (la previsione è di circa 107 miliardi) per migliorare il campo delle ricettività.

E' una grossa cifra e tuttavia i vantaggi che una maggiore diffusione del turismo potrebbe apportare alla provincia sono tali da consigliare enti pubblici e privati ad intervenire rapidamente. In caso contrario altre zone, altre province e regioni si imporranno sempre più e Torino avrà perso una buona occasione in un settore diverso da quello industriale.

a. v.

Prima escursione sciistica della stagione

Ritorniamo sulla neve salendo in Val d'Ayas

Al Palon di Résy - Due ore e mezzo di facile ascesa, poi il Monte Rosa

La montagna negli ultimi giorni ha mutato aspetto, la neve, caduta abbondante alle alte quote, ha cancellato il ricordo delle calde giornate d'autunno. E' dunque ora di riprendere gli sci. Avremo occasione di parlare, nel corso della stagione invernale, delle gite sci-alpinistiche e degli allenamenti necessari per compiere le lunghe traversate dei ghiacciai.

Per ora, anche per soddisfare il desiderio di chi è impaziente di rimettere gli sci, suggeriamo una facile e breve escursione che ci consentirà di riprendere confidenza con i «legni» e di verificare l'efficienza e le condizioni dell'attrezzatura rimasta inutilizzata per tanto tempo.

Partiamo per la nostra prima escursione sciistica della stagione avendo come meta la fondeggiante vetta del Palon di Résy, situata nell'alta valle di Ayas, dove la neve ha già formato una coltre discretamente abbondante.

Da St-Jacques, dietro la piccola chiesa, inizia una stradina che diventa una bella mulattiera dopo le ultime case e sale ripida sino al villaggio di Résy, posto all'imbocco dell'ampio vallone della Bettaforca. Raggiunto il villaggio e calzati gli sci, saliamo la china boscosa a monte del villaggio. Più in alto, usciti dal bosco, ci troveremo su terreno aperto che con pendenza moderata in una successione di dossi porta sino alla sommità del Palon di Résy, raggiungibile senza troppa fatica.

La vetta di questo monte è un ottimo belvedere sulla vallata e sulle vicinissime cime del Monte Rosa scintillanti nella loro veste invernale. La discesa si compie seguendo le stesse tracce di salita. Non lasciamoci tentare di proseguire lungo la cresta del Palon per scendere nel vallone della Bettaforca perché incontreremo alcuni salti rocciosi pericolosi per chi ha gli sci ai piedi.

Tempo occorrente da St-Jacques al Palon di Résy: 2 ore e 30' circa. La discesa con gli sci è bella, sino a Résy. Dopo è più conveniente togliere gli sci e scendere lungo la mulattiera.

Andrea Mellano

gioia di donare
gioia di ricevere

CAMPARI
i doni gioia

STAMPA SERA
Mercoledì 17 - Giovedì 18 Novembre 1971
Anno 103 Numero 267

il mercato immobiliare

CONSULEDILE
V. CIBRARIO 1 - TORINO
TEL. 533.322 (5 LINEE)

OCCASIONI SPECIALI — Appartamenti e Negozi

CORSO FRANCIA Veramente signorile
salone, 3 camere, cucina, bagno. L. 11.000.000
sufficienti 5.000.000 + Mutuo a richiesta.

VIA SAN SECONDO
Negozio surgelati e lavanderia,
mq 85, locati L. 50.000, L. 7.500.000.
Negozio comici, mq 75, locato 36.000, L. 6.300.000.

CORSO ORBASSANO
1 camera, cucina, bagno, L. 7.200.000,
sufficienti 1.200.000 contanti + 34.000 mensili.

VIA PIZZORNO
Altamente signorili, spaziosissimi
2 camere, tinello, cucinotto, bagno da L. 6.880.000.

VIA PETITTI GRANDISSIMO AFFARE
1 camera, tinello, cucinotto, bagno L. 3.700.000,
sufficienti 1.250.000 contanti + 42.000 mensili.
2 camere, tinello, cucinotto, bagno L. 5.400.000,
sufficienti 2.400.000 + 51.000 mensili.

VIA DON MURIALDO
Recentissimo: 1 camera, cucina, bagno L. 3.800.000,
sufficienti 1.300.000 + 42.000 mensili.
Negozio commestibili L. 35.000 mensili, L. 5.900.000.
Negozio maglieria, locato 15.000, L. 2.400.000.

CORSO VIGEVANO
1 camera, cucina, termo centrale L. 2.340.000,
suff. 750.000 + Mutuo a richiesta.
Latteria, locata 28.000 mensili, mq 42, L. 4.200.000.
Commestibili, locato 30.000 mensili, mq 60,
L. 5.000.000.
Pettinatrice, locato 25.000 mensili, mq 42,
L. 3.100.000.

PIAZZA BARCELLONA
Bar mq 85, locato 60.000 L. 10.500.000;
Latteria, mq 61, locato 41.000, L. 7.800.000;
Drogheria, mq 57 + box auto in cortile,
locato L. 33.500, L. 7.600.000;
3 camere, cucina, bagno, spazioso, L. 6.800.000.

Piazza RESPIGHI 13
angolo Via CIMAROSA 85

Un'occasione completa alla portata di tutti

In moderna costruzione del 1960, con termo, bagni, ascensore
situata su piazza amplissima, e vista sulla collina
in uno dei punti migliori e più serviti di Barriera Milano
adiacente a giardini, scuole, asilo, supermercato, ospedale ecc.

PREZZI AL DISOTTO DI QUALSIASI POSSIBILE OBIEZIONE
Pagamenti agevolatissimi, ulteriormente ridotti

1 camera, tinello, cucinino, bagno, cantina L. 4.300.000, sufficienti L. 1.300.000 contanti + L. 40.000 mensili.

2 camere, cucina, bagno, cantina L. 6.400.000, sufficienti L. 2.650.000 contanti + L. 47.000 mensili.

3 camere, tinello, cucinino, bagno, cantina L. 8.900.000, sufficienti L. 4.000.000 contanti + L. 61.000 mensili.

Non esitate! Non rischiate di perdere quest'opportunità, e di veder sfumare per i continui aumenti e rincari sia il Vostro denaro, sia la tanto sospirata possibilità di essere finalmente in una casa veramente Vostra in tutto e per tutto

Via Silvio Pellico 17
A pochi passi da Porta Nuova
In palazzo completamente rimodernato
Prezzi strabilianti
per definizione vendite
2 camere, cucina, servizi, L. 3.200.000
sufficienti L. 1.000.000 contanti
rimanenza L. [illegible] mensili.

Via Caselette 15
(all'altezza del N. 57 di Via Pianezza)
Ultime «favolose» occasioni in palazzo nuovo
1 camere, tinello, cucinotto, bagno da L. 4.800.000
sufficienti 1.600.000 contanti + 39.500 mensili.
2 camere, tinello, serv., L. 6.800.000, suff. 2.800.000 cont.
Seminterrato mq 300, reddito 10% e libero L. 10.000.000.

V. VEROLENGO ang. V. GUBBIO
Altissima qualità
Altissima convenienza
1-2-3 camere tinello cucinotto bagno ripostiglio cantina
L. 110.000 mq.
Fortissimo Mutuo + dilazioni.

V. Bene Vagienna 21-23
Lussuoso condominio
ultimato - Vicinissimo a
Piazza S. Rita - Tutte le
comodità urbane: mercato,
supermercato, scuole, ecc.
Salone, 2 camere, cucina, 2 serv.
L. 17.500.000. Fortissimo Mutuo.

Via Cellini 27
(Adiacente c.so M. D'Azeglio)
Un solo commento:
«è un fantastico affare»
2 camere, cucina, serv.
L. 4.600.000.
Suff. 1.500.000 + 54.000 mens.

Via Ogliaro 7-9-11
Prezzo e pagamento 'facilissimi'
1 camera, tinello, cucinotto, bagno, da
L. 4.050.000, 1.000.000 cont. + 35.000 mens.
2 camere, tinello, cucinotto, bagno, da
L. 7.700.000, 2.500.000 cont. + 40.000 mens.

Via Valdellatorre 170-172
Bellissimi nel verde e all'aria aperta
Giardino privato con giochi bimbi
1 camera, tinello, servizi, da L. 6.700.000.
2 camere, tinello, servizi, da L. 10.500.000.
30% contanti + Mutuo e dilazioni.

V. Felizzano ang. V. Canelli
Ancora a minor prezzo
1 camera, tinello, mans. da L. 3.500.000
suff. 1.300.000 + 39.500 mensili.
2 camere, cucina, bagno da L. 5.900.000
L. 2.500.000 + 58.500 mensili.

Via Bava 20-20 bis
SIGNORILE PALAZZO
NEL CENTRO STORICO
2 camere, cucina, bagno, L. 5.400.000
3 camere, cucina, bagno, L. 5.600.000.
4 camere, cucina, bagno, L. 8.500.000.
Suff. 30% contanti + Mutuo.

Pino Torinese
In palazzine nuove con giardino vendonsi appartamenti di classe: soggiorno 3 camere cucina doppi servizi saabuzzini autoriman. Mutuo San Paolo. Tel. 840.351 ore ufficio

OCCASIONE Barriera Milano 3 camere grandi salone grandissimo cucina doppi servizi riscaldamento particolare gas metano 18.000.000 trattabile. Tel. 850.902 pasti.

CROCETTA vendesi o affittasi signorilissimo salone 4 camere cucina 2 servizi doppio ingresso box. Telefonare 485.257 ore pasti.

LIBERO vendesi privato zona S. Paolo camera cucina ingresso servizi. Richiesta 1.200.000. Telefonare 211.315.

COMPRO alloggio Sestriere anche arredato. Telefonare 832.084 Torino.

TERRENO Canavese mq 4516 acque altitudine 1000 vendesi. Telefon. 572.216.

THE SKY
RESIDENCE
Corso Francia 222
Regina Margherita
Collegno

- L'alloggio villa inserito in un complesso dotato di ogni servizio
- Un'architettura unica, di estrema raffinatezza Visitateci! Avrete il piacere di rivedere la vera arte del costruire
- Non fatevi impressionare dalla bellezza della costruzione perché i prezzi sono di assoluta concorrenza
- Alloggi di ogni tipo ed ogni misura, uffici, negozi
- Magazzini, locali adatti supermercato o esposizione
  Lotti affittati con alto reddito

VISITE IN CANTIERE ANCHE NEI GIORNI FESTIVI

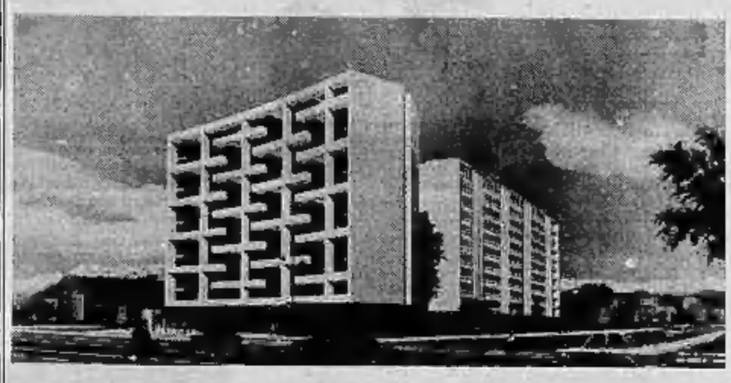

IMPRESA Geom. ANGELO CAMPIGLIA
VIA SAN BERNARDINO, 2 - TORINO - TELEFONO 331.756

PROVINCIA DI ANCONA
CONFEZIONI DONNA UOMO BAMBINO. Importante cittadine, grandi locali modernissimi centrali, fatturo annuo: 130.000.000. Cedo: 22.000.000 più merce dilazionando.
fasano - M. Cristina, 129 - t. 694180/694670

CATENA NEGOZI DROGHERIA
Vendita al minuto. In brillanti posizioni, moderno attrezzature. Un negozio trasformabile «correfazione con supermercato». Cedo consecutivamente in blocco o singoli.
fasano - M. Cristina, 129 - t. 694180/694670

TABACCHERIA MINUTERIE
Importante cittadina Canavese. Posizione ultimo passaggio, alloggio annesso. UTILE NETTO ANNUO: 5.500.000. Urge vendere, considerando eventuale cambio immobiliare.
fasano - M. Cristina, 129 - t. 694180/694670

MOBILI E ARREDAMENTO
Cintura Torino. Centrale posizione commerciale, pluriennale attività, grandissimi locali, incasso annuo: 60.000.000, elevato reddito. Cedo: 9.500.000 più merce.
fasano - M. Cristina, 129 - t. 694180/694670

PROFUMERIA - BIGIOTTERIA
Con licenza per ESTETICA. In zona semicentrale, avviatissimo redditizio, conosciuti primarie Case; incasso gg.: 40.000, ottime spese. Cedo: 6.800.000 trattabili.
fasano - M. Cristina, 129 - t. 694180/694670

COMMESTIBILI - CARTOLERIA - MERCERIA
RIVENDITA GIORNALI (Stampa sera-Gazzetta, unica ovina capolina salita). Ottima posizione cintura Torino, alloggio annesso. Incasso gg.: 120.000. Cedo: 6.500.000.
fasano - M. Cristina, 129 - t. 694180/694670

IMPRESA
VENDE DIRETTAMENTE ALLOGGI
signorilissimi, dimensioni varie, servizi semplici e multipli; acqua calda continua, pronti, mutuo.
Via Sagra San Michele 33, tel. 727.491.

COVIT
COMPRA VENDITA IMMOBILI TORINO
Corso Duca degli Abruzzi 92, tel. 595.376, 10129 Torino
FRAZIONAMENTO NUOVA COSTRUZIONE
Appartamenti 2 camere tinello cucinino servizi ripostiglio
L. 9.500.000 mutuo 40 % dilazioni
Sufficiente 30 % contanti. Ufficio vendite sul posto
Via Giacosa 8/10 - TESTONA (Moncalieri)

MACELLERIA BOVINA
In zona MIRAFIORI. Brillante posizione commerciale, modernissima attrezzatura completa. Incasso settimanale 7 milioni garantito, ottimo reddito. Cedo: 7.000.000.
fasano - M. Cristina, 129 - t. 694180/694670

ZONA MIRAFIORI
STRADA CASTELLO DI MIRAFIORI ang. STRADA DELLE CACCE
Soc. ALFREA vende direttamente
APPARTAMENTI SIGNORILI
Finiture di lusso: marmi pregiati, ceramiche in caolino.
1-2-3 camere, tinello, cucinino, ampio ripostiglio, ingresso, bagno e terrazzino.
35% contanti
35% mutuo
30% dilaz.
VISITATECI
Tel. 683.727, 841.801 ore pasti.

Cercasi capannoni
Torino-vicinanze Grugliasco in affitto pronti o da costruire servizi di carro ponte, mq 2000-5000 mq. più mq scoperta più locali uso ufficio e custode.
Scrivere: Aziende Pubblicitarie Riunite 1862 — 10100 Torino

RAPALLO centro vendesi quadricamere doppi servizi ascensore adatto anche ufficio buone condizioni. Scrivere Tammaro, Lamarmora 37, Torino.

Furbatto Immobili
Piazza Lagrange 1 tel 544 565

Casa prima immediati via Mazzini (piazza Bengasi), costruzione 1930, 53 camere comprese 3 negozi, oltre 5 box, termo, bagni. Richiesta 95.000.000 di cui 30.000.000 saldo fondiario.

Terreno uso industrialismo edificabile, progetto approvato per albergo, 28 camere tutti con bagno oltre half-tolli con moochè garage e ampio terreno circostante. Richiesta L. 45.000.000.

Negozio via Roma, ottimo punto commerciale, disponibile per cessione immediata. Richiesta e commissioni ai soli conoscenti.

Lungoparco, alloggi in palazzine signorile, prezzi interessanti, vista giardini esclusivi, da L. 7.000.000 vendonsi con penalibilità ampia dilazioni. Richiedesi capitani e dettagli scritti che Vi spediremo senza impegno.

Cessna - Segnalonga, tuffato tre piani vendiamo chalet ammobiliato, costruzione 1965, 6 camere da letto, salone, cucina, quadrupli servizi, garage, mq 1000 - giardino, 34.000.000 trattabili. Adatto anche per pensione.

Casa zona Lucento, vecchia, decorosissima costruzione. 30 camere più 3 box, alcuni servizi interni, reddito L. 2.850.000, vendesi L. 39 milioni. Stabile adatto per reddito (9% circa) e anche frazionamento.

Casa Borgata Parella, civile costruzione prevalentemente 1955, 25 camere più 4 box, reddito L. 3 milioni 600.000. Richiesta 35.000.000.

Stabilimento industriale presti piazza Massaua, mq 3200 coperti oltre palazzina uffici, alloggio custode, mensa e spogliatoi, costruzione di circa 10 anni, adatto attività meccanico-leggera, tutti i servizi trifasi-damento, impianto aliatorio, elevatore ecc.). Richiesta 300.000.000.

Palazzina Borgata Parella, antiguarra, 12 camere (3 alloggi) oltre laboratorio 150 mq sul cortile (vedrano libero). Reddito L. 1.900.000. Richiesta L. 30.000.000.

Muri grandioso negozio piazza Statuto, mq 155 oltre 50 sotterranei, affittato importante azienda, reddito 7%. Richiesta L. 35.000.000. Altro corso Francia, mq 70, affittato ad ufficio postale. Reddito L. 915.000 annue. Richiesta 11 milioni.

Furbatto Immobili
Piazza Lagrange 1 tel 544 565

Quartiere residenziale
corso TASSONI
angolo corso
APPIO CLAUDIO
Visite cantiere, telefono 746.412

Impresa vende direttamente alloggi composti da:

due camere, cucina;
salone, due camere, cucina, doppi servizi,
doppio ingresso.

Finiture accurate - Mutuo venticinquennale San Paolo.

Consegna pronta.

TERRENO
fra
Settimo e Torino
Strada Regio Parco
mq 5000
copribili mq 3400
VENDESI
Telefonare ore d'ufficio
tel. 563.102

RESIDENZA FRANCIA
(a 100 mt dall'incrocio di c. Francia con via Pavia)
Strada di Grugliasco n. 1 - CASCINE VICA (Rivoli)
Telefoni 95.41.69 - 62.22.67
VENDIAMO ALLOGGI nuovi pronti subito
2 VANI L. 5.900.000 3 VANI L. 8.500.000
4 VANI L. 10.850.000.
Pagamento: 30% contanti, 70% mutuo e dilazioni.
Ampio giardino e gioco bimbi.

studio CMC
Geom. CONTI - MUSSO - CASSINA
Corso Cairoli 12 - Telef. 831.457, 875.452

Torino
zona corso Dante
via Nizza

Fra le vie Canova, Muratori, Tiziano e T. Grossi: nuovo isolato con ampia fascia di giardini ed altro giardino interno con appartamenti moderni e confortevoli di tutte le dimensioni.

PREZZI
- 2 camere, tinello, cucinotta, ingresso e bagno L. 12.000.000
- 2 camere, tinello, cucinotta, doppi servizi e grande ingresso L. 15.000.000

Mutuo e facilitazioni di pagamento.
Uffici vendite: via Canova 5 - Via Grossi 16.
Telefono 534.516.
Personale in cantiere anche nei giorni festivi.

Residenza Selene
Corso Sebastopoli 37 - 39 - 41 - Telef. 634.776
Alloggi signorilissimi [illegible] secondo le più moderne concezioni, doppi accessori, servizi doppi e tripli. Prezzi concorrenziali. Mutuo San Paolo e facilitazioni di pagamento.

Moncalieri
Via Cellini ang. Via Ponchielli all'altezza di Corso Roma 39.
Complesso residenziale moderno e funzionale con circa 10.000 mq di terreno sistemato a giardino ed a giochi per i bambini.

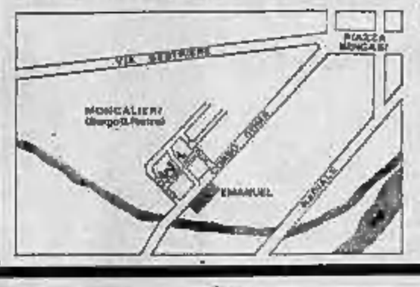

Prezzi interessanti - Esempio:
1 camera, tinello, cucinino, grande bagno L. 6.000.000
2 camere, tinello, cucinino, grande bagno L. 8.500.000
3 camere, cucina, grande bagno L. 9.500.000
Contanti 30 % - Mutuo 40 %.
Dilazioni pagamento 30 %.
Personale in cantiere anche nei giorni festivi.

ANNUNCI ECONOMICI

Gli avvisi si ordinano presso:

TORINO	Via Roma 80
	Via Maccheno 33
MILANO	Corso Vitt. Emanuele 6
	Via Pirelli 30/32
ROMA	Via Santa Maria in Via 40/41
GENOVA	Via D. Vernazza 33
IMPERIA	Corso Matteotti 18
BOLOGNA	Via Indipendenza 32/3
FIRENZE	Viale Giovine Italia 17
PADOVA	Via G. Anghinoni 3
PALERMO	Via Cavour 79
BOLZANO	Via Purtscher 50
TRENTO	Piazza Dante 6
NAPOLI	Galleria Umberto I 27
TRIESTE	Corso Italia 11

(Elenchi presso tutti i corrispondenti della Aziende Pubblicitarie Riunite SpA. Coloro che intendono ipotizzare in loro richiesta per corrispondenza possono scrivere a: Aziende Pubblicitarie Riunite SpA, corso Massimo d'Azeglio 60 — 10126 Torino. Il prezzo delle inserzioni deve essere corrisposto anticipatamente per contanti o vaglia. Esso risulta dal prodotto del numero di righe (minimo 3) per la tariffa della Rubrica, con l'aggiunta delle imposte pari all'8% globale. E' ammessa l'inclusione nel testo di lettere alfabetiche di richiamo (a cerchio o quadrato) (oltre quelle fabbriche) e per ognuna di este sarà corrisposto un supplemento di L. 200. Per quanto riguarda la prima parola di ogni annuncio, stampata in maiuscolo, non è ammesso inserire parole o lettere di richiamo per più di 20/22 battute. La tariffa delle rubriche è di lire 300 la riga. Le sole rubriche «Domanda di lavoro» e «Domanda di impiego» lire 125 la riga. Annunci urgenti lire 700 la riga. Annunci in cornice lire 300 la riga. Annunci in data fissa (pubblicati dal primo giorno in poi dall'acquisizione): lire 700 la riga. Annunci urgenti a data fissa composti in carattere lire 1000 la riga. Annunci con titolo, il titolo lire 350, a due filetti di divisione lire 350. Sottolineato evidenziato: lire 350 la riga; i due filetti di divisione lire 350. Coloro che desiderano ricevere fatture di addebito possono richiederle al momento della inserzione. Il nostro servizio casella raccomanda al costo dell'avviso in aggiunta.

① Commerciali

MOTOCOMPRESSORI nuovi vendesi mo. Cavalla 25/8 Pubblici — 20122 Milano.

OFFICINA vende Centerino a, a radiale 120 comprendente 400 revisioni Norton Ilfinisture semi automatica. Telefonare 345.264.

② Artigianato

DECORATORE ispezionare giornalmente cinque lavori comuni bianco. Telefonare 357.512 - 362.660.

IMPRESA edile artigiana restauro alloggi privati (soffitti, cantine, cantine miste). Tel. 868.396.

IMPRESA edile artigiana restauro alloggi privati (soffitti, cantine, cantine miste). Tel. 868.396.

IMPRESA edile artigiana eseguisce lavori [illegible] Telefonare ore ufficio 531.303, ore 21.

SARTORIA donna e uomo esegue eseguisce confezioni su misura, riparazioni trasformazioni in genere. Consegna celere prezzi modici. Tel. 532.806 posto.

OFFICINA artigiana carpenteria leggera disponendo one libere accetterebbe lavorazione in serie. Tel. 611.358 casa 344.170.

③ Capitali - Società Rilievi - Cessioni

A.A.A.A.A.A.A.A.A.A.
Prestiamo denaro a tutti sulla fiducia. Autosovvenzioni immediate presentando documenti auto. Nessuna formalità ed incasso immediato. Moduli (possocard). Riservatezza assoluta.
FIDUCIARIA FIDAUTO
piazza Statuto 24 (angolo via S. Dalmazzo). Tel. 472.180 - 472.181.

A.A.A.A.A.A.A.A.A.A.
Concediamo rapidamente prestiti a dipendenti, commercianti, artigiani, mutui su case e alloggi, anche fuori prima scadenza, interno fisso 6-9%, rateizzo minimo 200 mila massimo 50 milioni. Finanziaria via Cernaia 32. Tel. 530.538 - 544.224.

A.A.A.A. PRESTITI capitali a disposizioni subito commercianti artigiani. Mutui ipotecari tutta Piemonte tasso 9% per anno. Via Madama Cristina 74. Telefonare 932.339.

A.A.A.A.
Prestiti a tutti in pochissimo ore. Riservatezza assoluta. Via Pomba 29 (angolo via Gioberti). Tel. 543.906.

ACCONCIATURE cedesi causa trasferimento, sano affare, clientela scelta, affitto mite. Tel. 854.651.

ACQUISTASI negozio parrucchiere con possibilità corso abitabile posizione semicentrale. Tel. 539.586.

AFFARONE cedesi commerciabile parrucchiere Milano, lire 2 milioni 500 mila. Telefonare 240.207.

ATTREZZATURE salumeria supermercato vini liquori, calori, facilitazioni. Telefonare 831.303, ore 21.

AUTORIMESSA vendesi, capienza 180 auto, attuali 100, lavaggio e officina, incasso 1 milione 400 mila mensile. Telefonare 386.081.

ANTIQUARIATO avviatissimo, cedesi con materiale. Tel. 841.503.

AVVIATISSIMA officina autoriparazioni, mq 300 con vendita Prinz Nsu ed esposizione in corso Francia, vendesi causa motivi salute. Tel. 536.585.

AVVIATO negozio parrucchiere cedesi per ragioni familiari. Tel. 390.103 negozio, Tel. 324.520 abitazione.

BAR snelcaffè cremeria con laboratorio zona S. Rita, attrezzatissimo, ciclo ininterrotto, ottimo reddito. Cedo: 19 milioni trattabili. Passo. Tel. 694.182.

CARTOLIBRERIA giocattoli profumerie, corso Francia, urge vendere facilitando vicino prossima scuola. Telefonare 721.391.

CEDESI autonoleggio ritirasa anche 1-2 auto separate, Mercedes, Fiat 2300 e 2100L. Tel. 588.331 Torino.

CEDESI avviatissimo commestibili con prodotti pasta sito in via Passerano 52, Moncalieri, Tel. 641.362 oppure 641.426.

CEDESI causa salute centrale parrucchiere signora con licenza profumeria a prezzo conveniente. Scrivere: «Azienda Pubblicitarie Riunite 4590 — 10100 Torino».

CEDESI elegante negozio biancheria maglieria e camiceria maschile reparti femminili. Corso Vittorio. Telefonare 657.152.

CEDESI negozio parrucchiere, attrezzatura nuovissima in Rivoli. Telefonare 953.862.

CEDESI pasticceria con alloggio ampio laboratorio. Tel. 831.739.

CEDO causa successivo lavoro, struttura caratteristica bene avviata, grande parcheggio, ampissimo di Albenga. Telefonare ORE 75.120.

CEDO causa salute avviatissimo bar ristorante sulla statale per Milano, visitare Venyatti. Tel. 93.040.

CEDO pasticceria zona Fenoglio forte incasso prezzo mite. Tel. 877.328.

CERCASI socio per ampliamento laboratorio alimentari. Tel. 311.829 - 307.947.

EREDE vendo negozio casalinghi zona centrale blocco lire 6 milioni 500 mila trattabili. Tel. 768.971.

HOTEL ristorante Riviera Fenestrelle modernissimo cedesi permutasi. Telefonare 530.999.

PENSIONE commerciale moderna cedesi ad vera occasione. Tel. 530.590.

LOANO impresa Navoni Bianchi vende alloggi dilazioni anni 4 mutuo. Telefonare 482.915 Torino.

NEGOZIO accessoriate cedesi vera occasione, zona commerciale. Telefonare 372.704.

NEGOZIO centralissimo adatto qualsiasi attività cedesi schiacciamento società. Telefonare 339.998, ore 10-12.

OCCASIONE vendesi commestibili per motivi familiari, 2 milioni compreso inventario. Tel. 831.470.

PANETTERIA pasticceria ottima redditizia posizione commerciale/artigiana vi cedo, definitivo cedesi. Tel. 687.623.

PETTINATRICE cedesi, negozio avviatissimo, zona Circonvallazione di Stu. Telefonare 852.383.

PROFUMERIA centrica zona Stadio, primarie Case profumi e cosmesi, elevato lavoro esercita, ottimo reddito. Cedo: 4 milioni 200 mila trattabili. Fusano, Tenivanne 684.180.

URGE vendere bar persiana chiusura, ottimi incassi 11 milioni oppure 13 milioni 500 mila sufficienti stessi 9 milioni 500 mila trattabili. Telefonare 345.036.

URGE cedere negozio drogheria viat liquori, adattabile a self service, con due locali più cortile, volendo alloggio, zona Crocetta. Tel. 592.521.

SELF-service alimentari posti caniggi finita vendere possibilità altre licenze cedesi. Tel. 260.982, ore pasti.

TABACCHERIA cedesi centrale buon reddito causa trasferimento. Telefonare 350.077.

TABACCHERIA eccezionalissima ottima posizione reddito sopra 8 milioni ipercentuali facilitazioni cedesi. Telefonare 910.857.

URGE cedesi pelletteria profumeria tessuti merce anche tutto o parte. Telefonare 834.849 abitazione 831.125.

VENDESI avviata macelleria salumeria centro Torino. Tel. 881.771.

VENDESI giornaioio piazza bisogno ampio locale, possibilità lavole cucina. Telefonare 676.933.

VENDESI per motivi famiglie coltivatrice e fornaretta ed attrezzatura per la casa, via Ormea 33, Torino. Telefonare 832.041.

VENDESI pizzeria e trippa calda — Fiat Informazioni Tel. 831.076.

④ Compra - Vendita alloggi, locali, terreni

A. APPARTAMENTI moderni, signorili, ascensionati, corso Siracusa 107, 3 camere, cucinotta abitabile, bagno, ingresso, ripostiglio, cantina 10 milioni 500 mila. Sufficienza 30% contanti, quattro, dilazioni. Tel. 537.066.

A. BARRIERA Francia, via De Amicis 33. Appartamenti costruzione 1963, Ottimo investimento per reddito. Camera tinello cucinino bagno ingresso ripostiglio 3 milioni. Sufficienza 30% contanti, mutuo, dilazioni, tpi, Tel. 537.066.

A. BELLISSIMO appartamento costruzione 1968, via Peggio 40 (corso G. Cesare) libero. Salone, 3 vetrine, cucina, doppi servizi, ingresso, terrazzo a balconi, box 2 auto 12 milioni 500 mila, mutuo 9 milioni. Facilitazioni pagamento. tpi, Tel. 537.066.

A. DIRETTAMENTE impresa vende in camera salone/no tinello cucinotta; 2 camere salone tinello cucinotta; 3 camere salone cucina doppi servizi; box. Mutuo facilitazioni. Via Buenos Aires 116 Tel. 208.455.

A. IMPORTANTE gruppo finanziario acquista immobili in Torino, pagamento contanti, Riservatezza, inviare planimetrie. In caso negativo in corrispondenza ne verrà restituita. Scrivere: «Azienda Pubblicitarie Riunite 439 — 10100 Torino».

A. 50 mt da corso Re Umberto, via Bellardi 15. Libero subito appartamento 11 (tipo camerone) camere, cucina, ingresso, servizi 2 milioni 600 mila. Sufficienza 30% contanti. tpi, Telefonare 537.066.

A. 6.300.000 vendo camera cucina servizi, terrazzo bagno, libero subito, volendo reddito 10%. Tel. 548.393 - 392.185.

ABITABILE subito corso Monterosa privato vende alloggio signorile, nuovissimo: salone/sala, camera, ingresso, cucinino, doppi servizi. Tel. 740.354 - 540.878.

ABITABILI subito due tre quattro camere salone cucina doppi tripli servizi. Tutori 7. Tel. 772.235.

ACQUISTASI alloggio, caserma, villetta oppure terreno adatto costruzione Torino o dintorni contanti. Tel. 533.400.

ACQUISTO alloggio signorile, salone, 3-4 camere, cucina doppi servizi, in Torino o immediati dintorni pagamento contanti enclusi intermediari. Telefonare 995.876.

ACQUISTO contanti tre camere, cucina in villetta o piccolo condominio Mirafiori Borgaretto, limitrofe. Telefonare 344.026.

ADIACENTE Alpignano fuoriesce. Pubblicizio (magnifica) fornito di 3 capannoni mq 450 totali, uffici, garage, magazzini, oltre 3 appartamenti complessivi 9 camere, servizi. Reddito 18 milioni 500 mila. Gabetti 5767.

AFFARE locali adatti artigianali mq 70, seminterrato mq 16, liberi, ottimo vendo via Giaveno 70. Visite 15-17. Telefonare 736.518.

ALLOGGI vende direttamente Impresa due tre camere, cucina, completi doppi servizi. Mutuo dilazioni. Tel. 687.970 776.591.

ALLOGGI vendonsi c. Cervanto 71/bis vani, possibilità lunghe dilazioni. Telefonare 372.831.

ALLOGGIO fronte piazza Peyron magnifica posizione semicentrale 4 camere servizi 10 milioni sufficienti 3 milioni saldanti. Tel. 537.243 - 317.280.

ALLOGGIO libero, cucinino, 2 camere, tinello, cucinino, servizi, 7 milioni 500 mila. Tel. 518.728 - 877.709. Agenzia Bolzoni.

ALLOGGIO tre camere, salone, doppi servizi, corso Peschiera zona Berardi, privato vende. Tel. 377.857, ore ufficio.

ALLOGGIO via Nizza signorile 2 camere sala cucina servizi. Tel. 636.808 ore 9-12.

APPARTAMENTO nuovo via S. Antonino 30: soggiorno camera cucina 1 milione 800 mila compreso mutuo 4 milioni. Tel. 548.194.

ATTICO panoramico, salone, due camere, cucina, doppi servizi, ampi terrazzi, mutuo San Paolo, impresa vende direttamente Corso Regina Margherita N. Tel. 870.173.

AVIGLIANA Terrivva alloggi nuovi: un camere, cucinino, servizi, 7 milioni 500 mila. Facilitazioni. Tel. 655.963.

BARRIERA Milano vendo quattro camere cucinino doppi servizi, prima piano, nuova costruzione. Mutuo. Telefonare 510.077.

CANTALUPA terreno collinare progetto approvato lire 1600 metro vendesi. Telefonare 0121 32.932.

CAPANNONI vendesi affittasi Nichelino, via Vernea, strada nuova Vibert. Telefonare 687.497.

CASETTA indipendente composta soli 2 vani Torino, Piscina Pilonetto, 3 camere, cucina, servizi, giardino 5 milioni 400 mila. Gabetti 5767.

CASETTE Nichelino 3 camere arredo cucina servizi terreno giardino cantina box per autovetture, 14 milioni 800 mila. Tel. 368.756.

CASETTA vitlino nuova costruzione 1000 mq, pianta vendesi 8 milioni 850 mila. Tel. 21.044 Pinerolo.

CASETTA vendesi in Moncalieri: 12 camere, 8 libere, stabilissima due famiglie, giardino mq 500, lire 12 milioni. Trattabile 644.624.

CASETTA 4 camere, servizi, vendesi 3 milioni 800 mila. Tel. 71.044 Pinerolo.

CENTRALISSIMI appartamenti via San Secondo 68, 7 camere, cucina, ingresso, bagno 2 milioni 400 mila dilazioni 5 milioni 400 mila. 3 camere, cucina, ingresso, bagno 1 milione 300 mila dilazioni 7 milioni 700 mila. Gabetti 5767.

CENTRALISSIMI due salogi mq 500 cadauno con vetrina fronte via vendonsi dilazionando. Tel. 532.804.

CENTRO favoloso attico libero - Via Sacchi 7, soggiorno, 3 camere, studio, cucina, 3 servizi, ingresso, terrazzo panoramico elevatore appartamento 25 milioni forte mutuo, dilazioni. Gabetti 5767.

COLLINA Cavalera ampia casa ristrutturata a nuovo indipendente vendesi. Telefonare 986.478.

COMPRO terreno per capannone area 1000 circa Madonna Campagna. Telefonare 258.291.

CORSO Racconigi - Via Bassiliano. Grande appartamento libero 3 camere, cucina, ingresso, bagno. Contanti 7 milioni 600 mila dilazioni 8 milioni 800 mila. Gabetti 5767.

CORSO Vercelli - Via Boccherini 3, nuovo signorile residenza appartamenti liberi 2 camere, tinello, cucinino, ingresso, bagno 11 milioni 300 mila dilazioni fino 70%. Gabetti 5767.

CORSO Adriatico vendesi angolare soggiorno salone, due camere, servizi. Telefonare 511.443.

CORSO Re Umberto 144, Lussuoso appartamento libero salone, 3 camere, cucina, 2 bagni, 27 milioni 500 mila trattamento dilazionabili. Gabetti 5767.

CROCETTA via Da Verazzano 15 (Piscina) convenientissimi appartamenti 2 camere, tinello, cucinino, grandissimo ingresso. Contanti 7 milioni 800 mila. Dilazioni 7 milioni 900 mila. Pagabile rateizzato 48 mila. Gabetti 5767.

ECCEZIONALI nuovi appartamenti 2 vani corso Francia - Via Scarzino - Rivoli 2 camere, tinello, cucinino, ingresso, bagno contanti 7 milioni 200 mila rateo. 4 milioni 800 mila. Gabetti 5767.

GABETTI 5767 corso vigilati, cassine, rustici vendesi direttamente Torino autostrade 10 km. Vendita immediata pagamento contanti.

IMPRESA vende appartamento 4 vani servizi, vicinissima stazione, 4 milioni 500 mila; altro 3 vani servizi, 3 milioni 500 mila. Tel. 21.857, pomeriggio.

IMPRESA vende box indipendenti ottimo investimento. Tel. 701.612.

LARGO Toscana ristrutturato completo 3 camere tinello servizi 10 milioni 900 mila 30% contanti più mutuo. Consabilità. Tel. 513.322.

LOANO Borgotaro Pietra Ligure proprietà Cappellaio vende alloggi mini 2 milioni 400 mila, camere cucina 4 milioni 500 mila in su. Visite appartamento, mutuo 30%. Tel. 632.352 Torino.

LUSSERNETTA zona risalita ottimo stato tutte comodità 3 vani terrazzata cantina giardinetto indipendente vendesi 5 milioni 700 mila. Tel. 909.236 Cumiana esbato e domenica.

MAGAZZINI mq 900-1000 insieme vendesi eventuale abbinamento negozio vendo subito via Sacra S. Michele 33. Telefonare 727.491.

MAGAZZINO deposito mq 320 signorilissime autoservizi con automezzi ufficio e alloggio vendesi Nichelino, zona centrale. Tel. 342.401.

(Continua a pag. 14)

STAMPA SERA
Mercoledì 17 - Giovedì 18 Novembre 1971

le ultime notizie

13
Anno 103 - Numero 267

le borse oggi

In chiusura perdite diffuse

A TORINO — Dopo i rigori, il mercato a fine novembre si chiude con una cinquina manifestazione di pesantezza per il mercato azionario. I realizzi, anche le vendite tipiche dell'ultimo giorno del mese, affiorano sin dall'apertura, e dopo un durante scarsamente attivo, incidono sulla chiusura. Il listino, compilato sui livelli minimi, riflette perdite diffuse e pesanti nei confronti della vigilia.

Titoli di Stato ed obbligazioni leggermente migliori.

Dopo Borsa: senza affari.

Titoli non quotati ufficialmente: Obbl. B.N.L. 7% 94; obb. Carlo Erba 5,50% conv. 118,50.

Prezzi informativi delle valute raccolti fuori Borsa: sterlina con vecchio, conto Re: 7900-8200, conto Regina: 7850-8250; sterlina oro nuovo 6800-6800; marengo svizzero 7400-7650; sterlina carta G. B. 1520-1540; dollaro carta Usa 610-618; marco germanico 134-136; franco svizzero 154-156; franco francese 113-115; oro fino 840-850; argento 29-32.

A MILANO — La scadenza tecnica dei riporti è stata superata stamane senza difficoltà, sia per le minori posizioni esistenti, sia per il facilitato tasso del denaro, in media sul 7½%. La riunione tuttavia non è stata migliore delle precedenti, confermando la debolezza della quota, ieri scesa sui nuovi minimi salvo isolati movimenti di resistenza. Oggi il mercato ha avuto un andamento meno irregolare, manifestando disposizioni più resistenti ai livelli del resto già sacrificati. In chiusura, tuttavia, la pesantezza si è accentuata, e molti valori hanno perduto ancora terreno, tra cui le due «Carlo Erba». Fiacchi gli assicurativi ed i titoli primari. Situazione leggermente migliore nel settore del reddito fisso, moderatamente attivo.

Principali oscillazioni della mattinata: Generali: 48.380, 48.250, 48.000; Olivetti priv. 1450, 1451; Toro 10.800, 10 mila 550; Bastogi 1750; 1748; Fiat 2048, 2041, manca chiusura; Montedison 669,75, 668,50, manca chiusura; Vicosa 1718, 1710, manca chiusura.

Ecco le quotazioni odierne di Milano elencate in ordine alfabetico:

Abetlla 12.680; Acdm 2410; Alleanza 16.780; Ambla 1605; Assicurazioni 85.500; Bastogi 1748; Banco Roma 14.120; Beni Stabili 2351; Binda 25.800; Breda 5050; Brioschi 16.400; Burgo 7680; Caffaro 359,50; Cantoni 9612; Carlo Erba ord. 10.610; Carlo Erba priv. 4500; Cascami 2760.

Ciga 4681; Cogo 14.890; Comit 13.010; Comp. Milano ord. 13.350; Comp. Milano priv. 9000; Comp. Toro ord. 10.550; Comp. Toro priv. 7650; Cond. Acqua 585; Credit 1313; Cucirini 4390; Dalmine 370; De Ferrari 1164; Donzelli 145; E. Marelli 499; Eternit 2041; Falck ord. 3398; Falck pr. 3225; Fiat ord. 2030; Fiat pr. 1340.

Finmare 200; Finsider 320,12; Fisac 449; Fond. Incendio 10.390; Fond. Vita 23.980; Gavardo 984; Generalfin 806,50; Generali 48.000; Gim 3668; Ginori 448; Habitat 1545; Ifil 1800; Imm. Roma 307; Iniziativa 5200; Interbanca 16.175; Invest 2570; Italcable 2980; Italcementi 26.460.

Italgas 900; Italpi 2825; Italsider 421; Lanerossi 3050; L'Ausiliare 2645; Lepetit or. 8100; Lepetit pr. 7902; Linificio 345; Liquigas 230; Magneti M. 1200; Magona 1751; Manif. Tosi 1515; Marzotto 1080; Mediobanca 64.300; Metalli 2742; Mira Lanza 32.200; Mondadori pr. 2240.

Nebiolo 237; Olcese 221; Olivetti or. 1620; Olivetti pr. 1451; Pacchetti 709; Pertusola 1770; Pierrel 6590; Pirelli e C. 1793; Pozzi or. 162; Pozzi pr. 250,50; Ras 48.000; Rinascente or. 240,25; Rinascente pr. 191,25; Risanamento 6900; Romana Zuc. or. 168; Romana Zuc. pr. 339; Rossari 915; Rotondi 21.100; Rumianca 750.

Saffa 3360; Sai 22.680; Saron 856; S. E. Sardi 4850; Sges 1800; Siele 3260; Silos 1040; Sip 2290; Sme 1759; Stampati 8100; Sirt 2099; Sviluppo 1695; Tecnomasio 598; Tiliana 287; Tosi Franco 4895; Trafilerie 845; Un. Manifat. 13.450; Westinghouse 1239.

A GENOVA — Nel giorno dei riporti il mercato azionario si è mantenuto su basi cedenti e con scambi ridotti mentre il settore del reddito fisso si mantiene ancora resistente con scambi discreti.

Centrale 5610; Generali 48.250; Ras 48.225; Meridionali 1745; Nai 5700; Viscosa ordinarie 1711; Viscosa privilegiate 1275; Finsider 324; Italsider 416; Fiat ordinarie 2039; Fiat privilegiate 1285; Sip 3280; Montedison 669.

A FIRENZE — L'ultima seduta del mese borsistico di novembre è stata caratterizzata da generali flessioni che hanno particolarmente colpito gli assicurativi e la Bastogi. Ha fatto eccezione la Magona, che resiste ad un sensibile recupero.

Alcuni prezzi: Bastogi 1750; Centrale 5680; Fondiaria Incendio 10.800; Fondiaria Vita 23.050; Viscosa ordinarie 1715; Montedison 670; Magona 1765; Fiat 2035; Immobiliare 307,25.

A TORINO

VALORI DI STATO	16	17
Redimibile 1 %:	99 20	99 20
» » (ott.	99 10	99 10
Redimibile 1 ½	100 12	100 12
» (ott.	100 02	100 02
Ricostruz. 3 ½	87 70	88 10
» 5 %	90 80	94 20
» (ott.	90 70	94 10
Ed. Ind. 5 %	94 60	94 60
Ed. R.S.Mezz.	92 60	92 60
Ed. L.L. 3 ½ '61	99 05	99 05
» 5 %	93 10	93 10
» »	93 50	93 50
Cred. C. L. 5 %	98 70	98 80
» »	94 20	94 20
» 5 ½ '76	100 —	100 —
» »	100 —	100 —
» 6 % '72	100 20	100 20
» »	100 —	100 —
» 6 ½ '74	100 —	100 —
» »	100 —	100 —
Ed. R.S. 3 ½ '61	98 60	98 85
» 5 %	95 50	95 50
» »	93 80	93 80
» 6 %	100 —	100 —
» »	95 45	95 75
» 6 ½	95 30	95 30
» »	95 30	95 30
» 7 %	99 45	99 45
» »	99 30	99 30

OBBLIGAZIONI		
(Ed.) 5 % '65	99 20	99 40
» » '66	99 30	99 30
» » '67	99 05	99 05
» » '68	97 80	97 80
» » '69	97 50	97 50
» » '70	97 50	97 50
» » '71	97 50	97 50
» » '72	97 50	97 50
» » '73	97 50	97 50
» » '74	97 50	97 50
» » '75	97 50	97 50
» » '76	97 50	97 50
» » '77	97 50	97 50
» » '78	97 50	97 50
» » '79	97 50	97 50
» » '80	97 50	97 50
» » '81	97 50	97 50
» » '82	97 50	97 50
» » '83	97 50	97 50
» » '84	97 50	97 50
» » '85	97 50	97 50
» » '86	97 50	97 50
» » '87	97 50	97 50
» » '88	97 50	97 50
» » '89	97 50	97 50
» » '90	97 50	97 50
» » '91	97 50	97 50
» » '92	97 50	97 50
» » '93	97 50	97 50
» » '94	97 50	97 50
» » '95	97 50	97 50
» » '96	97 50	97 50
» » '97	97 50	97 50
» » '98	97 50	97 50
» » '99	97 50	97 50
» » '00	97 50	97 50
» » '01	97 50	97 50
» » '02	97 50	97 50
» » '03	97 50	97 50
» » '04	97 50	97 50
» » '05	97 50	97 50
» » '06	97 50	97 50
» » '07	97 50	97 50
» » '08	97 50	97 50
» » '09	97 50	97 50
» » '10	97 50	97 50
» » '11	97 50	97 50
» » '12	97 50	97 50
» » '13	97 50	97 50
» » '14	97 50	97 50
» » '15	97 50	97 50
» » '16	97 50	97 50
» » '17	97 50	97 50
» » '18	97 50	97 50
» » '19	97 50	97 50
» » '20	97 50	97 50
» » '21	97 50	97 50
» » '22	97 50	97 50
» » '23	97 50	97 50
» » '24	97 50	97 50
» » '25	97 50	97 50
» » '26	97 50	97 50
» » '27	97 50	97 50
» » '28	97 50	97 50
» » '29	97 50	97 50
» » '30	97 50	97 50
» » '31	97 50	97 50
» » '32	97 50	97 50
» » '33	97 50	97 50
» » '34	97 50	97 50
» » '35	97 50	97 50
» » '36	97 50	97 50
» » '37	97 50	97 50
» » '38	97 50	97 50
» » '39	97 50	97 50
» » '40	97 50	97 50
» » '41	97 50	97 50
» » '42	97 50	97 50
» » '43	97 50	97 50
» » '44	97 50	97 50
» » '45	97 50	97 50
» » '46	97 50	97 50
» » '47	97 50	97 50
» » '48	97 50	97 50
» » '49	97 50	97 50
» » '50	97 50	97 50
» » '51	97 50	97 50
» » '52	97 50	97 50
» » '53	97 50	97 50
» » '54	97 50	97 50
» » '55	97 50	97 50
» » '56	97 50	97 50
» » '57	97 50	97 50
» » '58	97 50	97 50
» » '59	97 50	97 50
» » '60	97 50	97 50
» » '61	97 50	97 50
» » '62	97 50	97 50
» » '63	97 50	97 50
» » '64	97 50	97 50
» » '65	97 50	97 50
» » '66	97 50	97 50
» » '67	97 50	97 50
» » '68	97 50	97 50

ANNUNCI ECONOMICI

④ Compra - Vendita alloggi, locali, terreni

(Continua da pag. 12)

MAGAZZINO laboratorio nuova costruzione. Nuovi 1. Tel. 772.315.

NEGOZI nuovi, magazzini, ristoranti, alberghi, mercato San Paolo, impresa vende, Corso Regina Margherita 9. Telefono 874.173.

NICHELINO centro, via Pastrengo quattro vani nuovi vendesi mutuali. Telefonare 620.881, ore ufficio.

NICHELINO vendo due camere cucina servizi libero 4 milioni 650 mila più previsti 1 milione 700 mila dilazioni. Telefonare 644.358 o 743.898.

NICHELINO via Lagrange 15. Convenzione appartamento camera, tinello, cucinino, ripostiglio, bagno 3 milioni 600 mila rimanenze 2 milioni 900 mila dilazioni. Gabetti 5767.

NIZZA Monferrato vendesi 3 camere, servizi, garage, 1° piano, ascensore, riscaldamento dilazioni pagamento. Telefonare 84.108 Santo Stefano Belbo, ore ufficio.

PAGANDO contanti cercasi appartamenti 2, 3, 4 camere, servizi, anche non recenti ristrutturare. Vendita immediata. Gabetti 5767 - Via Mercantini 3.

PIANEZZA via Torino 18 appartamenti moderni vera occasione camera, tinello, cucinino, centrale, bagni. Contanti 1 milione 500.000 rimanenza 3 milioni 300 mila mensilità 42 mila. Gabetti 5767.

PIANO italiano, corso Francia 84, vendo alloggio nuovo ufficio: quattro camere e servizi. Tel. 310.077.

PIAZZA Bernini 11 impresa vende direttamente appartamenti signorili pronti mutuo fondiario e facilitazioni di pagamento. Visita in cantiere ore 15-18.

PRIVATO vende alloggio composizione 1000: due camere, tinello, cucinino, servizi, via Pindemonte 259/3. Tel. 306.041.

PRIVATO vende alloggio libero: camera, cucina, via Prata, Possibilità alto reddito. Tel. 370.431.

PRIVATO vende alloggio 3 camere, tinello, servizi, nuova costruzione, ottime condizioni, corso Grosseto 339. Telefonare 45.3010, 210.591.

PRIVATO vende zona centrale via S. Donato 39 alloggio di mq 450 uso ufficio comitato tutti servizi. Tel. 372.808.

POCO costo appartamento via Rosa Jacobi 17/18. Piazza Bengasi. Camera, cucina, ingresso, bagno contanti 950 mila rimanenza 2 anticipi pagabili 33 mila mensili. Gabetti 5767.

RAPALLO Poggio San Bartolomeo, posizione amena, veduta golfo, silenziosa, vendiamo stupendi appartamenti pochi arredi interessi giardini, incomparabile vista mare ufficio informazioni presso negozio Pirmandez Rapallo, Telefonare 050 564 483.

RUSTICO con 12 mila mq frutteto collina Monferrato 3 camere, servizi 2 milioni 700 mila. Gabetti 5767.

SAN Mauro, terreno circa 5000 mq, possibilità 30.12 cemero, vendesi. Telefonare 262.820, ora ore 21.

SAN Martino Pareto mezzamontagna altissima 700, rustico 5 camere, impianti elettrici 2 milioni. Gabetti 5767.

SETTIMO Torinese vendonsi negozi con o senza licenza, multipo, retrobotteghe, anche permuta terreno fabbricabile. Telefonare 510.742.

SETTIMO vendesi alloggi centralissimi adatti anche uffici. Tel. 4552.421.

STRADA San Mauro 200, in palazzina signorile, appartamenti camere, tinello, cucinino, ripostiglio, bagno 3.000.000 mutuo 2 milioni 400 mila. Gabetti 5767.

STUDIO amministrazioni vende alloggi, ogni dimensione zonati pubblici e privati ottime occasioni. Telefonare 599.544.

TERRENO per ville con progetti approvati vendo Rosta. Tel. 951.221.

TERRENO 3000 mq con progetto approvato villa vendesi Pino Chieri strada Valle Cenni vendo 4800 mq. Telefonare 694.473.

TRANA causa salute vendesi affittasi avviatissima macelleria. Tel. 935.119.

VAL Chisone casetta rustica abitabile lire 4 milioni 500 mila vendesi. Telefonare 966.436.

VENDESI corso Adriatico angolare negozio: saloni, pel camere, lavanderia. Telefonare 511.445.

VENDESI villa 240 mq abitabili con garage e giardino Villaretto Aurora Rivalta Torinese. Tel. 909.384.

VENDO capannoni feria, mq 1500 e 500; chiavi mano; con terreno opzione struttura smontata con smontanti. Cinisello Torinese. Tel. 968.152.

VERBANIA vicinanze appartamento 3 camere, tinello, cucinino, servizi. Fonte pubblica, 6 milioni 300 mila dilazioni 70%. Gabetti 5767.

VENDITA alloggio in casa nuova con due camere, tinello, ingresso. Vero affare. Tel. 737.490, pomeriggio.

VENDO a privati alloggio 3 camere, tinello, cucinino. Tel. 772.711, pomeriggio.

VENDO cascina collina pinerolese, posizione bellissima, panoramica. Telefonare 848.391.

VIA Ascoli 17 (piazzale Umbria) appartamenti grande economicissimo. Camera, cucina, ingresso, bagno. Contanti 1 milione 50 mila rimanenza 2 milioni 500 mila dilazionabili rate mensili 42 mila. Gabetti 5767.

VIA Orvieto 70, Appartamento quattro 2 camere, tinello, cucinino, ingresso, bagno 3 milioni 400 mila 1 milione 2 milioni 300 mila. Gabetti 5767.

VIA Petrarca 31 adiacenze Parco Valentino appartamenti 2 camere, cucina, ingresso, bagni. Contanti 1 milione 850 mila dilazioni 3 milioni 850 mila. Gabetti 5767.

VIA Tunisi 17 inizio corso Marconetti appartamenti 2 camere, ampia cucina, servizio, ingresso, 2 balconi. Contanti 1 milione 300 mila rimanenza 2 milioni 300 mila pagabile max 38 mila. Gabetti 5767.

VILLA Bruino proprio vende 2 alloggi 3 camere, 1 di 4 camere, saloni e servizi, giardino, garages, metano. Telefonare 954.262.

VILLETTA Cumiana, panoramica soli 25 Km Torino, 3 camere, cucina, ingresso, soggiorno, garage, giardino, 12 milioni 800 mila dilazioni 70%. Gabetti 5767.

⑤ Domande affitto alloggi, locali, terreni

A coniugi giovani referenziati cercasi appartamento ammobiliato alloggio qualunque zona - contrattazione. Tel. 760.890 - 538.539.

A coniugi piemontesi referenziatissimi abbisogna alloggio qualunque zona. Telefonare 361.710 - 882.138.

ABBISOGNA alloggetto confortevole coniugi referenziatissimi massima garanzia ottimo impiego. Tel. 779.338.

AFFITTERei alloggio 1-2 camere servizi di qualsiasi zona. Tel. 389.417.

CERCASI locale uso carrozzeria. Telefonare 748.241 ore pasti.

CERCO in affitto casetta unifamiliare o bifamiliare, terreno, bagno, cucina, giardino, fuori o dintorni, anche non subito. Tel. 555.763 dopo 18.

DIPLOMATI giovani sposi cercano alloggio non due camere servizi. Telefonare 370.876.

ENTE pubblico cerca locali mq 150-200 in affitto per Nizza Orbassano o zona Milano. Tel. 541.933 dalle 8 alle 14.

GABETTI via Mercantini 5, Telefonare 5767, cerca appartamenti da affittare: 2, 3, 4 camere, servizi, nuovi, vecchi anche da ristrutturare, per nostra clientela selezionata clientela.

GIOVANI sposi senza figli cercano alloggetto con servizi max 25 mila, solo serietà, referenze, esaminare. Telefonare 230.266.

GOMMISTA cerca locale mq 100 - 200 in corso grande traffico. Tel. 9122 ore 14.00 Bussolino.

IMPIEGATO serio referenziato cerca piccolo alloggio possibilmente zona Mortellette Francia. Scrivere: «Azienda Pubblicitaria Riunite 4595 — 10100 Torino.

PROFESSIONISTA sposo figli cerca possibilmente centrale appartamento 3-4 camere servizi. 30 mila. Tel. 533.454.

PROSSIMI sposi referenziati cercano alloggio tre camere cucina abitabili dopo. Tel. 385.243.

REFERENZIATA cerca centrale prestigiose cullinare in casa o villa signorile salone 3 camere cucina servizi garage. Telefonare 772.002.

⑥ Offerte affitto alloggi, locali, terreni

A 30.000, 35.000 45.000 60.000 abbiamo alloggi per referenziati indicazioni gratis. Agenzia Combe, via Sacchi 14. Telefono 548.539.

A centrali piemontesi referenziatissimi abbisogna alloggio qualunque zona. Telefonare 361.710 - 882.138.

ABBIAMO alloggetto confortevole coniugi referenziatissimi massima garanzia ottimo impiego. Tel. 779.338.

AFFITTANSI direttamente alloggi 3-4 camere, cucina, doppi servizi, ingresso a supposizione; locali uffici al 1 piano, corso Racconigi 26. Telefonare 377.817, ore ufficio.

AFFITTASI alloggetto a pressimi sposi camera tinello cucinino. Tel. 759.377.

AFFITTASI alloggi 1 camera tinello e 2 camere piccolo e servizi. Mercatteri. Libere subito pressimi sposi. Telefonare 728.977.

AFFITTASI alloggi 1 camera tinello e 2 camere piccolo e servizi. Mercatteri. Libere subito pressimi sposi. Telefonare 644.403 ammobiliata.

AFFITTASI Borgo Vittoria appartamento mq 600 carrabile ristrutturato. Telefonare 531.000, ore ufficio.

AFFITTASI negozio con retro anche uso ufficio locale magazzeno, via Nizza 28, Via Pietro Micca 10. Telefonare 570.215.

AFFITTASI negozio mq 120 con o senza magazzino 45 mq 150 e 400 zona gran commercio. Tel. 293.735.

AFFITTASI negozio con retro anche uso ufficio, via Pietro Micca 10. Telefonare 570.215.

AFFITTASI Nuoe 10 km Fiat Mirafiori 2 camere, cucinotto, servizi, 35 mila. Telefonare 986.237.

AFFITTASI nuova costruzione corso Trapani 101, alloggio 4 camere doppi servizi. Tel. 810.399.

AFFITTASI uso ufficio 2 camere, ingresso, in piano, terzo, centralissimo. Libero. Tel. 531.446.

AFFITTASI vendesi alloggetto completo mobili, fronte nuova Vibert, Michelino, via Verona. Tel. 697.497.

AFFITTASI 25.000 camere tinello, 35 mila 3 camere tinello terzo basso a pressimi sposi. Tel. 210.971.

AFFITTO in Nichelino locale mq 30 con mini alloggio uso ufficio. Telefonare 701.912.

AMMOBILIATO ultimi alloggio referenziati, zona Regio Parco, lire 80 mila. Tel. 704.113.

AMMOBILIATO 2 camere più cucina, terrazzo panoramico, zona Bertini, adatto 4 amici, 30 mila; altro 45 mila. Telefonare 535.434.

AUTOTRASLOCHI accenati 4000 per cantieri, operai specializzati smontaggio rimontaggio mobilio. Tel. 697.001 Lombardi.

CAPANNONE industriale mq 800 più 200 uffici e servizi zona Nizza affittasi. Tel. 545.956.

CROCETTA signorile appartamento unico, 5 camere, cucina, 2 bagni 140 mila mensili. Gabetti 5767, via Mercantini 5.

GABETTI via Mercantini 5, Telefonare 5767, affitta alloggio appartamenti camere, tinello, cucinino, bagno 35 mila, 2 camere, tinello, cucinino, bagno 45 mila.

GABETTI via Mercantini 5, Telefonare 5767, affitta uffici, negozi, magazzini, qualsiasi zona.

GABETTI via Mercantini 5, Telefonare 5767, affitta appartamenti signorili tutte zone scelte, 2, 3 camere, cucina, doppi servizi.

LOCALE Belfiore 600 mq più cortile libero subito indipendente qualsiasi utilizzo affitta Immobiliare Alta, Telefonare 687.462.

LOCALE industriale nuovo, uso industria, mq 800 più uffici e servizi mq 250, zona Nizza, affittasi 450 mila. Telefonare 341.280.

LOCALE industriale mq 7000 circa di cui 6000 coperti ubicato in zona di alto precalcamento urbano, adiacente corpo autostradale traffico, già adibito ad attività automobilistica cedesi in affitto. Scrivere a «Azienda Pubblicitaria Riunita 585 — 10100 Torino».

LOCALE indipendente 2500 mq più terreno cortile adiacente custodia zona Nizza affitta Immobiliare Alta. Tel. 687.462.

LOCALE unico tranquillo planterreno 1000 mq Mirafiori libero possesso, deposito. Tel. 349.867, ore ufficio.

LOCALE 2100 mq su 3 piani indipendente cortile Barriera Milano proprietà leggera affitta Immobiliare Alta, Telefonare 687.462.

NEGOZIO mq 42 zona centrale commerciale, mensili 45 mila. Telefonare 543.880.

PIED-à-terre centrale arredato molto signorile 3 vani doppi servizi altro piccolo, solo serietà. Tel. 687.462.

PINO Torinese affittasi alloggi panoramici signorili 4 camere salone ridili servizi, posto auto giardino condominiale. Tel. 751.309.

RIVOLI affitto laboratorio artigiano mq 150, 70 mila mensili. Tel. 644.358 o 743.898.

SALONE commerciale fronte strada 600 mq centrale lucrativo, vendita. Scrivere: «Azienda Pubblicitaria Riunita 7618 — 10100 Torino».

SALONE 3 camere ingresso ripidi servizi doppi ingressi. Tel. 359.012.

SANTA Margherita Ligure affittasi meravigliosamente in nuova costruzione alloggio signorile centralissimo due camere letto, doppi servizi, libero o ammobiliato. Tel. 924.321, ore pasti.

SIGNORILE nuovissimo zona Pescheria ristrutturato ammobiliato ingresso indipendente. Tel. 743.194.

SOFFITTA affittasi solo studenti 2 km 17.000 mensili, massima. Tel. 750.781.

SPLENDIDO alloggio 3 camere, salone, cucina, doppi servizi. Tel. 668.850.

UFFICIO tre vani signorilissimo ristrutto volendo con soluzione locale attiguo pago 80 mq luminoso in palazzina appena di grandi corsi Torino, affittasi. Telefonare 728.977.

30.000 zona Francia camera tinello cucinino termosifoni ristrutturato affittasi a pressimi sposi. Tel. 340.566.

⑦ Locali villeggiatura

DIANOMARINA Hotel Bellevue. Telefono 0183 45.040-45.298, seconda stagione aperto 15 dicembre; piscina riscaldata, privati convenzionati.

LURISIA veggiovie skilifi vendesi attigui appartamento nuovo, termosifone. Telefonare 312.318.

OSPEDALETTI affittasi stagione invernale tre camere, cucinino, salottino, vista mare. Tel. 542.783.

⑧ Alberghi e Turismo

ALASSIO albergo Adler. Tel. 0182 42.896, ricostruzione ottima cucina ristorante 2400. Riaperture 15 dicembre.

A Loano, pensione Lucemara, ricostruzione, cucina casalinga, trattamento familiare. 2300. Tel. 472.038, Torino.

PERLONE gestione esperienti pensionato Ligure massimo 35 posti. Scrivere: Foscale, corso Peschiera 358, Torino.

PISTRA Ligure - Hotel Sartore. Telefonare 019 67.004 - 64.190 - 64.394, tutta spiaggia, riscaldamento centrale, ascensore. Menù alla carta.

SANREMO Hotel Panorama. Telefonare 60.328 sul mare, soleggiatissimo, cucina casalinga; facilitazioni luoghi soggiorni.

VACANZE invernali bimbi e adolescenti. 20 dicembre 6 gennaio. Chamois Valle Aosta. Assistenza qualificata, familiare. Tel. 288.916, pomeridiane.

⑨ Collegi Istit. Scuole

IMPARATE l'inglese in tempo record nel nostro albergo sul mare 100 km da Duvari. Corsi di 3 ore al giorno. Nessun limite d'età. Piscine closed. Esami Oxford e Cambridge a Pretoriacy. Sauna e piscina coperta riscaldata. Regency School of English Remusage, England. Tel. 21212 Thanet.

PETTINATRICE diventerete rinomata, taglio ultime permanenti nostri accademia. Delmondo, via Parini 10, Telefonare 540.346.

⑩ Lezioni - Traduzioni

DIPLOMATA magia accademia traduttori dall'inglese. Scrivere: «Azienda Pubblicitaria Riunita 7618 — 10100 Torino».

⑬ Offerte impiego

AD elementi maschili, se avete 4 ore libere giorno e desiderate arrotondare vostro stipendio purché di età superiore 24 anni in possesso cultura media telefonate subito: mezz'ora pasto. Vi offriamo la possibilità. Presentarsi Dalmazzone, corso U. Sovietica 115, primo piano, scala destra.

APPRENDISTA 16-18enne assume nota società per magazzino. Tel. 597.668.

ASSICURAZIONI Broker cerca per ufficio Torino giovane intelligente valida esperienza tutti rami per attività interna ed esterna clientela importante. Ingaggio assicurativo affermazione. Telefono 538.774.

AZIENDA industriale (40-60 operai) produzioni tecnici per industrie metallurgiche ricerca capo fabbrica. Si richiede età 35-40 anni, capacità direttive e organizzative, conoscenze tempi e metodi. Offresi possibilità di carriera. Dattagliare posti occupati e referenze. Scrivere: «Azienda Pubblicitaria Riunita 4647 — 10100 Torino».

AZIENDA Telecomunicazioni assume esperto programmazione e sovrapposizione produzione. Manoscritto: «Azienda Pubblicitaria Riunita 4639 — 10100 Torino».

AZIENDA settore assume addetto esperimento tessili autunnali-invernali. Inviare curriculum a: «Azienda Pubblicitaria Riunita 572 — 10100 Torino».

DISEGNATORE meccanico esperto meccanica, carpenteria macchine 25-30enne assume subito industria meccanica. Manoscritto referenziando a: «Azienda Pubblicitaria Riunita 838 — 10100 Torino».

CERCASI segretaria di direzione esperta con ottima attitudine a lavori autonomi e organizzativi nel settore commerciale stenodattilo preferibilmente conoscenza inglese. Tel. 721.926.

EDITRICE cerca traduttori professionisti inglese francese tedesco russo cui affidare traduzioni edizioni varie cultura. Sono richieste indispensabili studi di opere tradotte attualmente in commercio. Le lettere prive di questo riferimento non avranno risposta. Scrivere a: Colmo, corso Vittorio Emanuele 337, 00186 Roma, Tel. 655.840.

IMPRESA edile assume assistente direzionale esperienza preferibile ma non indispensabile. Sicuro avvenire. Scrivere: «Azienda Pubblicitaria Riunita 4676 — 10100 Torino».

NOTISSIMA Casa Editrice offre importante attività agenzia Torino con deposito per le zone di Genova Savona Imperia Cuneo Alessandria. Si richiedono persone qualificate, età 25-40 anni, di sicura referenza per esperienza vendita pubblicazioni periodiche. Inviare curriculum dattagliato a: «Azienda Pubblicitaria Riunita 618 — 10100 Torino».

PER

agenzia assicurazioni internazionali di 1° ordine responsabile ufficio specialmente per rischi trasporti camionistici preferibile conoscenza francese, località di lavoro Novara o Torino. Inviare dettagliato curriculum referenze precise a: «Azienda Pubblicitaria Riunita 572 — 10100 Torino».

RICERCHIAMO amministrazione immediata giovane signorina qualifica preferibilmente diploma perito commerciale o industriale da inserire in controllo qualità. Presentarsi Pasticlicio Cornelli, via Cervino 50.

SIGNORINA dattilografa brillo presenza buona elite automobili. Tel. 352.630.

SOCIETA' per azioni d'importanza mondiale con sede in America ai milioni in vari paesi europei ed anche in Italia dovendo ampliare la propria attività nel Nord Italia per essere meno ufficiali, cerca persone qualificate in Torino, Asti, Cuneo, Vercelli e relative province. Requisiti: ambosessi, titolo studio minimo licenza media inferiore, età 22-45 libera immediatamente. Le selezionate verranno preparate inoltre seguite nell'esperienza per raggiungere posizioni direttive con ampie possibilità di superiori guadagni. Inizio immediato. Ogni altra informazione verrà data solo di persona. Per classe appuntamento telefonare 531.369, 510.173 ogni ora ufficiale.

⑮ Offerte lavoro

A.A.A.A. A 100 mila mensili cercasi ambosessi giovani per distribuzione omaggi, zona Raffaello 29-D.

A giovani ambosessi, premiamo, offriamo facile lavoro continuativo, 100 mila mensili. Via Saluzzo 45.

ABBISOGNANI per artistiche vetrate tendi (tendenze, creatività, lavoratrice) buon stipendio. Tel. 599.221, dalle 9 alle 21.

ABILE tuttofare fissa referenziata cercasi. Tel. 885.173.

APPRENDISTA bancaria 15-18 anni pratica precedenti per interno «La Stampa». Via Corrado 70.

ASSUMIAMO abile tuttofare fissa. Telefonare 384.993 - 834.030.

ASSUMO ambosessi giovani dinamici anche se facile lavoro guadagno mensile 80000 settimanali. Via Genova 10.

ASSUMO specialista meccanico. Via Bruzolini 12, Pozzo.

BAR cerca sellerone pratico buon stipendio. Presentarsi Alpita, piazza Statuto 14.

CASA signorile cerca cuoca. Scrivere a Vigliano Biellese, Casella postale 47.

CERCANSI bravi venditori dinamici a domicilio, ottima remunerazione immediata. Presentarsi Duca Darca, via Stefano Patetti 29/E, Torino.

CERCASI spaccisti e macchine a doppi filo, macchie a vento parallelogrammi. Telefonare 383.301.

CERCASI operaio capace pratico lavori Tranci, Punzi, via Pinerolo 1, Beinasco.

CERCO abile verniciatore per carrozzeria. Tel. 920.256 Ciriè.

COLLAUDATORE meccanicista accertazione assume importante industria meccanica. Tel. 299.910.

DITTA arredamenti negozio cerca operai e apprendisti falegnami e carpentieri metallici. Presentarsi via Principe 4, Nichelino o Tel. 624.830.

FRESATORE attrezzista esperto offresi meccanica in Settimo Torinese. Telefonare 361.823.

MARITO autista motorista lunga pratica guida, moglie domestica cercasi-sole. Ottimo mensile, alloggio, orario, standing. Scrivere ditta, componenti famiglia, ogni occorsi a: «Azienda Pubblicitaria Riunita 910 — 10100 Torino».

MOBILIFICIO assume operai mensilizzati età 20-40 anni - inutile presentarsi se non esperti. Via Verdi 34.

PICCOLO ristorante cerca cameriera bella presenta disposta trasferirsi montagna. Tel. 0123/85206.

PORTINAIA stabile centrale 3 scale assumiamo. Tel. 339.612 ore ufficio.

SIGNORE signorine desiderose svolgersi mestiere in proprio macchine modernissime, scuole gratuite, assistenza lavoro Casacci, via S. Quintino 4 bis.

TORNITORI in categoria assume officina convenzione sempre, zona Lucento. Telefonare 732.396.

TUTTOFARE fissa referenziata veramente capace cercasi due signore sole o Trofarello. Chiuso festivamente. Telefonare 647.053.

⑯ Piazzisti - Rappres.

CERCASI rappresentante massima serietà e capacità per ricambi auto, zona Piemonte non sono proprio silenziosi prodotti qualche assistenza spesa. Telefonare 486.751.

GIOVANE società francese cita diposte di venti locali e uffici a Beaucon accordebbe in deposito esclusivo prodotti di Fabbrica (non elettrodomestici) ogni altra proposta sarà valutata attentamente. Scrivere: M. P. C. Immeuble n. 3296. Riscalamento fabbrica plastica calcola massimo preferibilmente di zona non cerca rappresentanti veramente intelligenti e qualificati Piemonte. Casella 644-B Pubblici, 20122 Milano.

ROLLER 5 Special e Super 4 nuovi da imballo vendo prezzo eccezionale vendo forte sconto. Tel. 737.118 ore ufficio.

SIMCA 1301 speciali pochi mesi vendo eccezionalmente cambio. Corso Orbassano 93.

RIZZO

Fiat 128 nuova linea F consegna immediata vendita cambi rateazioni. Telefonare 323.431.

SAAB 96 1970 bellissima pochi km vendo Alfear concessionaria, via Nizza 113, Tel. 615.329.

⑳ Igiene e terapia

A. MASSAGGI curativi rilassanti per appuntamento. Tel. 327.113 ore 15-22.

ABILE massaggi callitis. Tel. 676.484 dallo 10 alle 20 continuato esclusivo festivi.

ABILISSIMA massaggiatrice esordisce in Piemonte, salone, abbonamenti, piena garanzia. Orario 9-12, 14.30-20. Telefonare 615.220.

ABILISSIMA massaggiatrice, orario 10-21, corso Trapani 83, 1 piano, Milano. Tel. 613.700.

ESTETISTA diplomata: viso, massaggi. Tel. 637.894 orario 10.30-19.30 escluso sabato.

MASSAGGI generali dimagranenti anticellulitici e rilassanti, ginnastica correttiva, massaggi speciali per cervicali, ambiente signorile, riservatezza assoluta. Telefonare 511.445.

METODO svedese massaggi energetici dimagranti relax per appuntamento dalle 9.30 alle 19.30, via Goffredo Casalis 27.

NUOVO studio massaggi curativi estetici orario 13-20. Tel. 301.823 pomeriggio.

㉑ Automobili

AUTOMODERNO

c'è... anche l'usato selezionato garantito. Consegne lampo Lancia, Fiat 127 128, lunghe rateazioni. Corso Potenza angolo corso Trecate. Tel. 737.170.

BMW 2000 1968 bellissimo pochi km vendo Alfear via Nizza 113, Telefonare 615.329.

CITROEN Ami 8 break rissa 1 anno vendo eccezionalmente cambio. Corso Orbassano 72.

CITROEN ID 19 berlina 6 posti, accessori revisionata carrozzeria meccanica lire 600 mila. Visibile strada Francese, corso Vittorio Emanuele 288.

FIAT 500 blu 1967, 42 mila km, perfetta, vendesi. Tel. 701.329.

MOBILIFICIO assume operai mensilizzati età 20-40 anni - inutile presentarsi se non esperti. Via Verdi 34.

PICCOLO ristorante cerca cameriera bella presenta disposta trasferirsi montagna. Tel. 0123/85206.

PORTINAIA stabile centrale 3 scale assumiamo. Tel. 339.612 ore ufficio.

SIGNORE signorine desiderose svolgersi mestiere in proprio macchine modernissime, scuole gratuite, assistenza lavoro Casacci, via S. Quintino 4 bis.

TORNITORI in categoria assume officina convenzione sempre, zona Lucento. Telefonare 732.396.

TUTTOFARE fissa referenziata veramente capace cercasi due signore sole o Trofarello. Chiuso festivamente. Telefonare 647.053.

⑱ Piazzisti - Rappres.

CERCASI rappresentante massima serietà e capacità per ricambi auto, zona Piemonte non sono proprio silenziosi prodotti qualche assistenza spesa. Telefonare 486.751.

GIOVANE società francese cita diposte di venti locali e uffici a Beaucon accordebbe in deposito esclusivo prodotti di Fabbrica (non elettrodomestici) ogni altra proposta sarà valutata attentamente. Scrivere: M. P. C. Immeuble n. 3296.

RISCALDAMENTO fabbrica plastica calcola massimo preferibilmente di zona non cerca rappresentanti veramente intelligenti e qualificati Piemonte. Casella 644-B Pubblici, 20122 Milano.

PRIVATO vende Jaguar 1100 TH Overdrive, tipo 1 milione 300 mila contanti. Tel. 983.850 ore 10-13.

PRIVATO vende GT Junior 124 accessoriato. Tel. 346.834, ore 17-20.

PRIVATO vende 850, Ford Capri 1700 GT anche cambiali. Tel. 721.983.

ROLLER 5 Special e Super 4 nuovi da imballo vendo prezzo eccezionale vendo forte sconto. Tel. 737.118 ore ufficio.

SIMCA 1301 speciali pochi mesi vendo eccezionalmente cambio. Corso Orbassano 93.

RIZZO

Fiat 128 nuova linea F consegna immediata vendita cambi rateazioni. Telefonare 323.431.

SAAB 96 1970 bellissima pochi km vendo Alfear concessionaria, via Nizza 113, Tel. 615.329.

㉔ Annunci vari

A. BRICCO sale scrivono con penna stanza fumaria 16 mila. Industriali 50 mila, signorile economia, rimetti. Corso Vittorio 86.

ACQUISTASI anticaglie libri dischi mobili Ottocento oggetti vari rimanenza magazzini, specialmente cantine. Telefonare 481.074.

ACQUISTIAMO anticaglie scombero, cantine, sempremai mobili Ristorcheria e smontaggi signori. Telefonare 237.264 - 471.077.

ANTICHI mobili specchiere tavoli piccole vetrine cose scrivanie cantonate rotonde oggetti vari. Telefonare 592.196.

ANTICHITA' assortimento mobili classici tutti stili. Specchiere, lampade, soprammobili, quadri, tappeti, articoli regalo. Alaska, Vinzaglio 9.

ARMADI guardaroba, doppia stagione, speciali. Sabati ogni ripa. Alaska Vinzaglio 9.

ARTIGIANO vende bellissima cucina forno stile spagnolo nuova quasi 100 mila lavorazione propria. Tel. 882.396 - 878.752.

CUCCIOLI Cocker fulvi importati Inghilterra pedigree internazionale vendo premio qualsiasi visita per necessità importazione. Tel. 857.983.

FALEGNAMERIA cameva tutto cantiere il mobilio telefoni invertiri ore pasti ulteriormente in provenienze. Via Lupzo 15.

FAMIGLIA vende svariati mobili, ceramiche, quadri antichi, suppellettili originali. Tel. 894.359.

PIANOFORTE nuovi tratti code verticali splendide clavicembali vendo prezzi minimi. Capitani, via Po 25.

PIANOFORTE tedesco incrociato ultimo condizioni vari garanzia vendo. Telefonare 746.436.

㉕ Motonautica Imbarcazioni

TENDE accessori armeggiato liquidazione, barche canoni motori, rivoluzione. Nuticamping, Tel. 936.110. La Loggia.

COMPRO contanti qualsiasi vettura anche ipotecata massima valutazione anche a vostro domicilio. Tel. 331.257.

FALEGNAMERIA compra contanti Fiat via coupé o Fulvia coupé o berlina buono stato anno 67, 68, 69, 70, via Ilonzo 19.

FIAT 850 occasione lire 300 mila vendesi. Tel. 704.376.

FORD Capri 1300, 1 anno vita, 20 mila km, perfetta, vendesi. Tel. 704.320.

FULVIA ultima serie 1 marce berlina km 2600 sicuri 2 scelo eventualmente cambio. Rivolgersi corso Orbassano 72.

FUORISTRADA resto ultime condizioni, pochissimi km, perfetto, vendesi. Telefonare 704.330.

MERCEDES benz vende 280 SL, 250 SL, 280 SE, 250/8, leggo S, 3 6.3 accessoriato. Tel. 96.104, ufficio.

MINI Minor M/63, 8 mesi, Km 11 mila vendo eventualmente cambio. Corso Orbassano 72.

MOTORI Diesel 600, 662, 670, 672, 615, Tigrotto, Leoncino, Pigmeo, Gamma vende Coppa, strada Altissimo 91. Tel. 690 709.

OCCASIONI Mini Minor - Cooper, 124 sedan, Auto familiare, Volkswagen pullman. Tel. 981.341.

PEUGEOT 504 1969 bellissima pochi km vende Alfear, via Nizza 113, Telefonare 615.329.

PRIVATAMENTE vendo Simca 1100 GLS km 30.000 eventualmente cambio. Corso Orbassano 72.

PRIVATO bellissima 850 perfetta 350 mila, 1100 special 120 mila. Telefonare 45.378.

PRIVATO vende Jaguar 1100 TH Overdrive, tipo 1 milione 300 mila contanti. Tel. 983.850 ore 10-13.

PRIVATO vende GT Junior 124 accessoriato. Tel. 346.834, ore 17-20.

PRIVATO vende 850, Ford Capri 1700 GT anche cambiali. Tel. 721.983.

ROLLER 5 Special e Super 4 nuovi da imballo vendo prezzo eccezionale vendo forte sconto. Tel. 737.118 ore ufficio.

SE siete giovani dinamici intelligenti siete volenterosi siete fatti per la nostra società moderna troverete lavoro nell'abbigliamento femminile. Vi offriamo sicuro possibilità carriera permanenti guadagni. Manoscritto: «Azienda Pubblicitaria Riunita 9011 — 10100 Torino».

㉘ Informazioni

INFORMITALIA informazioni commerciali private, bancarie, protesti, fallimenti. Corso Vittorio Emanuele 107. Telefonare 513.028 - 538.682.

AUTOMOBILI OCCASIONI

SCEGLIETE LA VOSTRA AUTO

MODELLI E PREZZI:

500	850	124	125
'67 - L. 240.000	'68 - L. 290.000	'67 - L. 560.000	'67 - L. 650.000
'68 - L. 290.000	'67 - L. 360.000	'68 - L. 620.000	'68 - L. 670.000
'69 - L. 350.000	'68 - L. 440.000	'69 - L. 720.000	'69 - L. 850.000
'70 - L. 400.000	'69 - L. 500.000	'70 - L. 840.000	'70 - L. 990.000

128	850 sport	FAMILIARI
'68 - L. 840.000	'68 - L. 580.000	124 '68 L. 570.000-1300 '68 L. 570.000
'70 - L. 900.000	'69 - L. 650.000	MINI '68 L. 600.000 - ESCORT '69 L. 650.000
'69 - L. 990.000	'70 - L. 760.000	KADETT '67 L. 390.000 - TAUNUS '68 L. 390.000

NSU	KADETT	FULVIA	SIMCA 1000
'67 - L. 410.000	'68 - L. 340.000	'65 - L. 410.000	'67 - L. 380.000
'68 - L. 490.000	'67 - L. 390.000	'68 - L. 510.000	'68 - L. 440.000
'69 - L. 580.000	'68 - L. 490.000	'67 - L. 620.000	'69 - L. 550.000
'70 - L. 680.000	'70 - L. 660.000	'68 - L. 730.000	'70 - L. 890.000

MINI	ESCORT	VOLKSWAGEN	GIULIA
'66 - L. 440.000	'68 - L. 520.000	'66 - L. 330.000	'68 - L. 480.000
'67 - L. 540.000	'69 - L. 580.000	'67 - L. 390.000	'67 - L. 850.000
'68 - L. 620.000	'70 - L. 850.000	'68 - L. 470.000	'68 - L. 800.000
'69 - L. 700.000		'69 - L. 560.000	'69 - L. 980.000
'70 - L. 750.000		'70 - L. 670.000	'70 - L. 1.100.000

...e se volete spendere poco abbiamo auto dal 63-64-65 da L. 60.000 a L. 90.000

Venite!

UNA VISITA AI NOSTRI SALONI VI AIUTA A SCEGLIERE

- PAGAMENTO COME DESIDERATE
- ASSICURAZIONE R.C. E I.F. COMPRESA

AYOmarKet

TORINO: Corso G. Cesare, 229
Corso P. Eugenio, 11
Corso Siracusa, 40

aperto anche nelle mattinate festive

NSU PRINZ 4L LA PIU' ECONOMICA! LA VETTURA DI OGGI!

1 litro = 20 km
Elegante
Robusta
Moderna

Pronte consegne!
Rateazioni
PROVATELA!

ORSA CORSO AGNELLI 22 (fronte Stadio) - Tel. 365.593 - 353.632

ATTENZIONE
ieri come oggi e così sarà domani

Nel vostro interesse se cercate una vettura nuova o d'occasione di qualsiasi marca o tipo berlina o sportive non perdete tempo inutile. La

**COMMISSIONARIA AUTOMOBILE di corso Siracusa 33 angolo via Monfalcone